ส่วนที่ ๒

ยุทธศาสตร์พัฒนาองค์กรปกครองท้องถิ่น

(พ.ศ. ๒๕๖๑ – ๒๕๖๕)

ส่วนที่ ๒
แผนยุทธศาสตร์องค์กรปกครองท้องถิ่น

๑. ความสัมพันธ์ระหว่างแผนพัฒนาระดับมหภาค

องค์ประกอบ ประกอบด้วยการแสดงความเชื่อมโยงแผนพัฒนาท้องถิ่นขององค์กรปกครองส่วนท้องถิ่น ที่สอดคล้องกับ ยุทธศาสตร์ คสช.แผนพัฒนาเศรษฐกิจและสังคมแห่งชาติ แผนระดับชาติ (National plan) นโยบายของรัฐบาล นโยบายประชารัฐ และตามแนวทางเศรษฐกิจพอเพียง ประกอบด้วย การวิเคราะห์ศักยภาพการพัฒนาท้องถิ่น วิสัยทัศน์ (Vision) พันธกิจ (mission) และแนวทางการพัฒนาท้องถิ่น(Local Development) โดยนำเสนอ ดังนี้

๑ กรอบแนวคิดในการจัดทำยุทธศาสตร์การพัฒนาท้องถิ่น

๑.๑ การพัฒนาตามนโยบายของรัฐบาล แผนพัฒนาเศรษฐกิจและสังคมแห่งชาติ แผนการบริหารราชการแผ่นดิน ยุทธศาสตร์ประเทศ (Country Strategy) ยุทธศาสตร์การพัฒนาพื้นที่ ยุทธศาสตร์การพัฒนาจังหวัด/อำเภอ

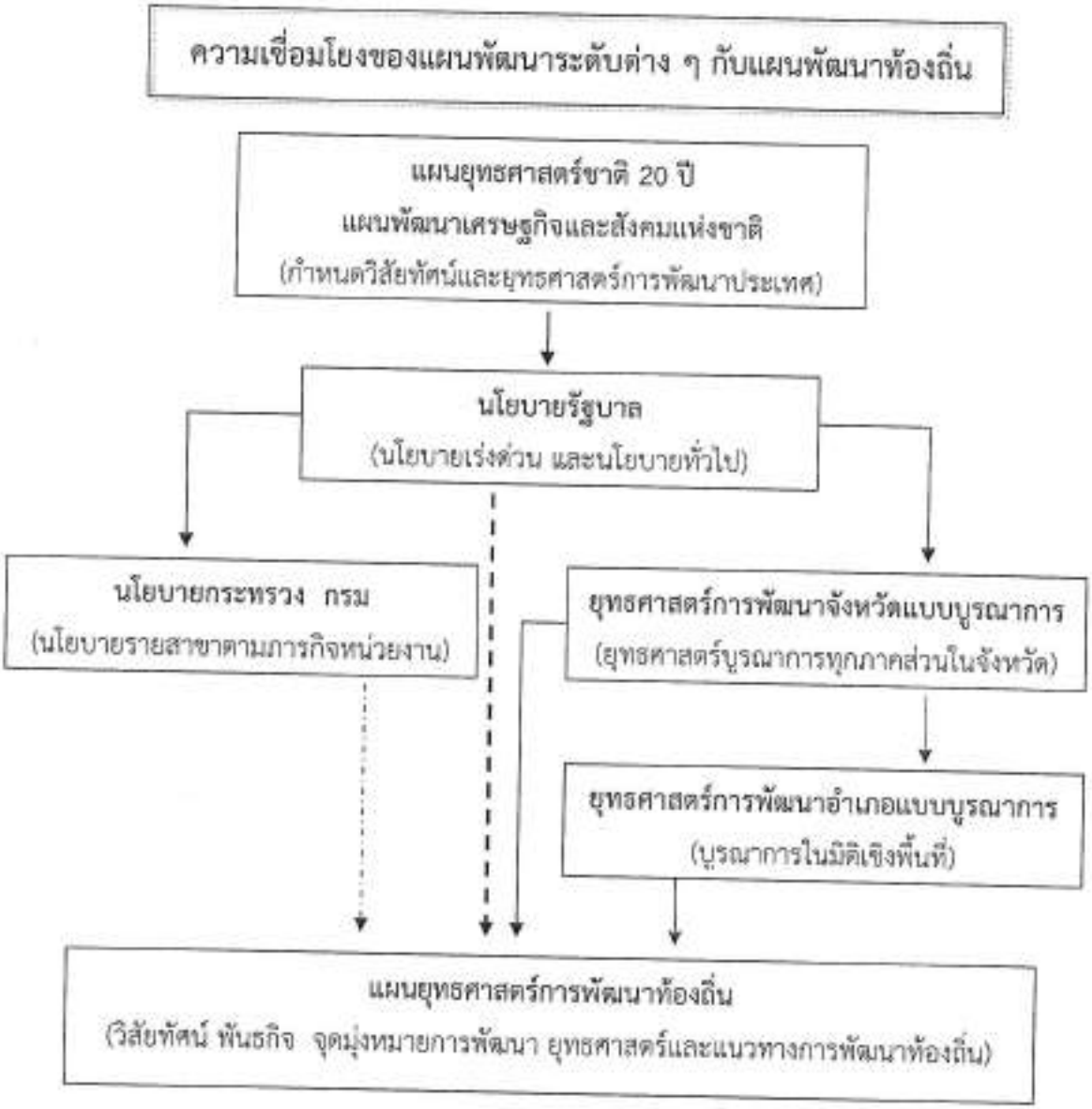

จากแผนภูมิความเชื่อมโยงข้างต้น จะเห็นว่าการวางแผนยุทธศาสตร์การพัฒนาขององค์กรปกครองส่วนท้องถิ่นเป็นกระบวนการกำหนดทิศทางในอนาคตขององค์กรปกครองส่วนท้องถิ่น โดยกำหนดสภาพการณ์ที่ต้องการ

บรรลุตามเป้าหมายที่กำหนดบนพื้นฐานของการรวบรวมและวิเคราะห์ข้อมูลอย่างรอบด้านและเป็นระบบทั้งนี้ จะต้องสอดคล้องกับศักยภาพของท้องถิ่น ปัญหาและความต้องการของประชาชนในท้องถิ่นด้วย

การจัดทำหรือการวางแผนยุทธศาสตร์การพัฒนาท้องถิ่น จึงมีความสำคัญต่อองค์กรปกครองส่วนท้องถิ่นเป็นอย่างยิ่ง เพราะแผนยุทธศาสตร์การพัฒนาท้องถิ่นจะเป็นแผนพัฒนาที่มุ่งไปสู่สภาพการณ์ที่ต้องการให้เกิดขึ้นในอนาคต และเป็นกรอบในการกำหนดทิศทางการพัฒนาขององค์กรปกครองส่วนท้องถิ่น

ยุทธศาสตร์ที่สำคัญของชาติ

๑.๑ ยุทธศาสตร์ชาติได้ยกร่างยุทธศาสตร์ชาติระยะ ๒๐ ปี (พ.ศ. ๒๕๖๑– ๒๕๘๐)

วิสัยทัศน์

"ประเทศไทยมีความมั่นคงมั่งคั่ง ยั่งยืน เป็นประเทศพัฒนาแล้วด้วยการพัฒนาตามหลักปรัชญาของเศรษฐกิจพอเพียง"

ประเด็นยุทธศาสตร์

- ยุทธศาสตร์ด้านความมั่นคง (Stable & Secure)
- ยุทธศาสตร์ด้านการสร้างความสามารถในการแข่งขัน (Innovative & Creative)
- ยุทธศาสตร์การพัฒนาและเสริมสร้างศักยภาพคน โดยพัฒนาศักยภาพคนตลอดช่วงชีวิต
- ยุทธศาสตร์ด้านการสร้างโอกาสความเสมอภาคและเท่าเทียมกันทางสังคม (Inclusive)
- ยุทธศาสตร์ด้านการสร้างการเติบโตบนคุณภาพชีวิตที่เป็นมิตรต่อสิ่งแวดล้อม (Green Growth)
- ยุทธศาสตร์ด้านการปรับสมดุลและพัฒนาระบบการบริหารจัดการภาครัฐ (Good governance)

๑.๒. ทิศทางแผนพัฒนาเศรษฐกิจและสังคมแห่งชาติฉบับที่ ๑๒ (พ.ศ. ๒๕๖๐ - ๒๕๖๔) ได้กำหนดยุทธศาสตร์หลัก ๑๐ ยุทธศาสตร์ ดังนี้

๑. ยุทธศาสตร์การเสริมสร้างและพัฒนาศักยภาพทุนมนุษย์

๒. ยุทธศาสตร์การสร้างความเป็นธรรมลดความเหลื่อมล้ำในสังคม

๓. ยุทธศาสตร์การสร้างความเข้มแข็งทางเศรษฐกิจและแข่งขันได้อย่างยั่งยืน

๔. ยุทธศาสตร์ด้านการเติบโตที่เป็นมิตรกับสิ่งแวดล้อมเพื่อการพัฒนาอย่างยั่งยืน

๕. ยุทธศาสตร์ด้านความมั่นคงแห่งชาติเพื่อการพัฒนาประเทศสู่ความมั่นคั่งและยั่งยืน

๖. ยุทธศาสตร์ด้านการบริหารจัดการในภาครัฐการป้องกันการทุจริตประพฤติมิชอบ และธรรมาภิบาลในสังคมไทย

๗. ยุทธศาสตร์ด้านการพัฒนาโครงสร้างพื้นฐานและระบบโลจิสติกส์

๘. ยุทธศาสตร์การพัฒนาวิทยาศาสตร์เทคโนโลยีวิจัยและนวัตกรรม

๙. ยุทธศาสตร์การพัฒนาภาคเมือง และพื้นที่เศรษฐกิจ

๑๐. ยุทธศาสตร์ความร่วมมือระหว่างประเทศเพื่อการพัฒนา

เป้าหมายการพัฒนาประเทศ

1.การหลุดพ้นจากกับดักประเทศรายได้ปานกลางสู่รายได้สูง

(1) เศรษฐกิจขยายตัวเฉลี่ยไม่ต่ำกว่าร้อยละ 5.0

(2) ผลิตภัณฑ์มวลรวมในประเทศต่อหัว (GDP Per Capita) และรายได้ประชาชาติต่อหัว (GNP Per Capita) ณ สิ้นแผนพัฒนาฯ ฉบับที่ 12 ในปี 2564 เพิ่มขึ้นเป็น 317,051 บาท (9,325 ดอลลาร์สรอ.) และ 301,199 บาท (8,859 ดอลลาร์ สรอ.) ต่อคนต่อปี

(3) ผลิตภาพการผลิตเพิ่มขึ้นไม่ต่ำกว่าเฉลี่ยร้อยละ 2.5 ต่อปี

(4) การลงทุนรวมขยายตัวไม่ต่ำกว่าเฉลี่ยร้อยละ 8.0 (การขยายตัวของการลงทุนภาครัฐไม่ต่ำกว่าร้อยละ 10.0 และการลงทุนของภาคเอกชนขยายตัวไม่ต่ำกว่าเฉลี่ยร้อยละ 7.5 ในขณะที่ปริมาณการส่งออกขยายตัวเฉลี่ยไม่ต่ำกว่าร้อยละ 4.0 ต่อปี)

2. การพัฒนาศักยภาพคนให้สนับสนุนการเจริญเติบโตของประเทศและการสร้างสังคมสูงวัยอย่างมีคุณภาพ

(1) ประชาชนทุกช่วงวัยมีความมั่นคงทางด้านเศรษฐกิจและสังคม (SocioEconomic Security) และมีคุณภาพชีวิตที่ดีขึ้น

(2) การศึกษาและการเรียนรู้ได้รับการพัฒนาคุณภาพ

(3) สถาบันทางสังคมมีความเข้มแข็งเป็นฐานรากที่เอื้อต่อการพัฒนาคน

3. การลดความเหลื่อมล้ำในสังคม

(1) การกระจายรายได้มีความเท่าเทียมกันมากขึ้น

(2) บริการทางสังคมมีคุณภาพและมีการกระจายอย่างทั่วถึง

4. การสร้างการเจริญเติบโตทางเศรษฐกิจและสังคมที่เป็นมิตรกับสิ่งแวดล้อม

(1) รักษาความมั่นคงของฐานทรัพยากร สร้างสมดุลระหว่างการอนุรักษ์และการใช้ประโยชน์อย่างยั่งยืนและเป็นธรรม

(2) ขับเคลื่อนประเทศสู่เศรษฐกิจและสังคมที่เป็นมิตรต่อสิ่งแวดล้อม

(3) เพิ่มขีดความสามารถในการรับมือภัยพิบัติและการเปลี่ยนแปลงสภาพภูมิอากาศ

(4) เพิ่มประสิทธิภาพและเสริมสร้างธรรมาภิบาลในการบริหารจัดการทรัพยากรธรรมชาติและสิ่งแวดล้อม

(5) มีการบริหารจัดการน้ำให้สมดุลระหว่างการอุปสงค์และอุปทานของน้ำ

5. การบริหารราชการแผ่นดินที่มีประสิทธิภาพ

(๑) การบริหารงานภาครัฐที่โปร่งใส เป็นธรรม มีประสิทธิภาพ และมีส่วนร่วม

(๒) ขจัดการทุจริตคอร์รัปชั่น

(๓) มีการกระจายอำนาจที่เหมาะสม

๑.๓ แผนพัฒนาภาคตะวันออกเฉียงเหนือ/แผนพัฒนากลุ่มจังหวัด/แผนพัฒนาจังหวัด

(๑) แผนพัฒนาภาคตะวันออกเฉียงเหนือ

วิสัยทัศน์

เป้าหมายเชิงยุทธศาสตร์ : พัฒนาอีสานสู่มิติใหม่ให้เป็น

"ศูนย์กลางเศรษฐกิจของอนุภูมิภาคลุ่มแม่น้ำโขง"

๑. วัตถุประสงค์

๑. เพื่อแก้ปัญหาปัจจัยพื้นฐานด้านน้ำและดินให้เอื้อต่อการประกอบอาชีพการดารงชีพและการพัฒนาเศรษฐกิจของภาค

๒. เพื่อดูแลช่วยเหลือคนจนผู้ด้อยโอกาสและผู้สูงอายุให้มีคุณภาพชีวิตที่ดีพึ่งพาตนเองพึ่งพาครอบครัวและพึ่งพากันในชุมชนได้

๓. เพื่อยกระดับการผลิตและการสร้างมูลค่าเพิ่มโดยใช้ความรู้เทคโนโลยีและนวัตกรรมสนับสนุนให้การเติบโตทางเศรษฐกิจของภาคไม่ต่ำกว่าระดับประเทศ

๔. เพื่อเชื่อมโยงห่วงโซ่มูลค่าของระบบเศรษฐกิจภาคเข้ากับระบบเศรษฐกิจของประเทศและภูมิภาคเอเชียตะวันออกเฉียงใต้

๕. เพื่อพัฒนาภาคตะวันออกเฉียงเหนือเป็นศูนย์กลางเศรษฐกิจของอนุภูมิภาคลุ่มแม่น้ำโขงและมีบทบาทสนับสนุนประเทศเป็นศูนย์กลางภูมิภาคเอเชียตะวันออกเฉียงใต้

๒. เป้าหมายและตัวชี้วัด

๑. พื้นที่ชลประทานและรับประโยชน์เพิ่มขึ้นปริมาณกักเก็บน้ำเพิ่มขึ้นพื้นที่เสี่ยงภัยแล้งลดลง

๒. สัดส่วนคนจนลดลง

๓. อัตราการเจริญเติบโตทางเศรษฐกิจไม่ต่ำกว่าระดับประเทศ

๔. มูลค่าการค้าชายแดนเพิ่มขึ้น

๕. รายได้การท่องเที่ยวเพิ่มขึ้น

๓. ยุทธศาสตร์การพัฒนา

ยุทธศาสตร์ที่ ๑ บริหารจัดการน้ำให้เพียงพอต่อการพัฒนาเศรษฐกิจและคุณภาพชีวิตอย่างยั่งยืน

ยุทธศาสตร์ที่ ๒ แก้ปัญหาความยากจนและพัฒนาคุณภาพชีวิตผู้มีรายได้น้อยเพื่อลดความเหลื่อมล้ำทางสังคม

ยุทธศาสตร์ที่ ๓ สร้างความเข้มแข็งของฐานเศรษฐกิจภายในควบคู่กับการแก้ปัญหาทรัพยากรธรรมชาติและสิ่งแวดล้อม

ยุทธศาสตร์ที่ ๔ พัฒนาการท่องเที่ยวเชิงบูรณาการ

ยุทธศาสตร์ที่ ๕ ใช้โอกาสจากการพัฒนาโครงข่ายคมนาคมขนส่งที่เชื่อมโยงพื้นที่เศรษฐกิจหลักภาคกลางและพื้นที่ระเบียงเศรษฐกิจภาคตะวันออก (EEC) เพื่อพัฒนาเมืองและพื้นที่เศรษฐกิจใหม่ๆ ของภาค

ยุทธศาสตร์ที่ ๖ พัฒนาความร่วมมือและใช้ประโยชน์จากข้อตกลงกับประเทศเพื่อนบ้านในการสร้างความเข้มแข็งทางเศรษฐกิจตามแนวชายแดนและแนวระเบียงเศรษฐกิจ

ยุทธศาสตร์การพัฒนา	โครงการสำคัญของภาค
ยุทธศาสตร์ที่ ๑ บริหารจัดการน้ำให้เพียงพอต่อการพัฒนาเศรษฐกิจและคุณภาพชีวิตอย่างยั่งยืน	- โครงการบริหารจัดการน้ำอย่างบูรณาการเพื่อการพัฒนาที่ยั่งยืน
ยุทธศาสตร์ที่ ๒ แก้ปัญหาความยากจนและพัฒนาคุณภาพชีวิตผู้มีรายได้น้อยเพื่อลดความเหลื่อมล้ำทางสังคม	- โครงการจัดสรรที่ดินทำกินให้ชุมชน - โครงการพัฒนาศักยภาพกองทุนการออมชุมชนเพื่อสวัสดิการของผู้สูงอายุ - โครงการดูแลผู้สูงอายุระยะยาว - โครงการแก้ปัญหาโรคพยาธิใบไม้ตับในพื้นที่เสี่ยง - โครงการส่งเสริมการบริโภคไอโอดีนและให้ความรู้แก่พ่อแม่เด็กในด้านโภชนาการที่เหมาะสม
ยุทธศาสตร์ที่ ๓ สร้างความเข้มแข็งของฐานเศรษฐกิจภายในควบคู่กับการแก้ปัญหาทรัพยากรธรรมชาติและสิ่งแวดล้อม	- โครงการพัฒนาการผลิตข้าวหอมมะลิให้มีคุณภาพสูงในพื้นที่ทุ่งกุลาร้องไห้ - โครงการพัฒนาผ้าไหมอีสานสู่การเป็นศูนย์กลางแฟชั่น - โครงการป้องกันฟื้นฟูและอนุรักษ์ทรัพยากรป่าไม้ - โครงการบริหารจัดการสิ่งแวดล้อมเพื่อให้เป็นเมืองน่าอยู่
ยุทธศาสตร์ที่ ๔ พัฒนาการท่องเที่ยวเชิงบูรณาการ	- โครงการพัฒนาและส่งเสริมการท่องเที่ยวภาคตะวันออกเฉียงเหนือ

๒. แผนการพัฒนากลุ่มจังหวัดภาคตะวันออกเฉียงเหนือตอนบน ๑

การจัดทำแผนพัฒนากลุ่มจังหวัดภาคตะวันออกเฉียงเหนือตอนบน ๑ นั้น ได้ยึดแนวคิดในการพัฒนาตามแผนพัฒนาเศรษฐกิจและสังคมแห่งชาติฉบับที่ ๑๒ ซึ่งมีบริบทของการพัฒนาในด้านต่างๆที่ต้องแข่งขันและอาจก่อให้เกิดความเสี่ยงทั้งจากภายในและภายนอกประเทศ อาทิกระแสการเปิดเศรษฐกิจเสรี ความท้าทายของเทคโนโลยีใหม่ๆ การเข้าสู่สังคมของผู้สูงอายุ การเกิดภัยธรรมชาติที่รุนแรง ภัยแล้งประกอบกับสภาวการณ์ด้านต่างๆ ทั้งเศรษฐกิจ สังคม ทรัพยากรธรรมชาติและสิ่งแวดล้อมปัญหาผลิตภาพการผลิตคุณภาพการศึกษาความเหลื่อมล้ำทางสังคมเป็นต้นโดยนำหลักการของแผนพัฒนาเศรษฐกิจและสังคมแห่งชาติ ฉบับที่ ๑๒ นั้นมุ่งเน้นในเรื่อง

(๑) การน้อมนำและประยุกต์ใช้หลักปรัชญาของเศรษฐกิจพอเพียง

(๒) คนเป็นศูนย์กลางของการพัฒนาอย่างมีส่วนร่วม

(๓) การสนับสนุนและส่งเสริมแนวคิดการปฏิรูปประเทศ

(๔) การพัฒนาสู่ความมั่นคง มั่งคั่ง ยั่งยืนสังคมน่าอยู่ร่วมกันอย่างมีความสุข

วิสัยทัศน์กลุ่มจังหวัด

"ศูนย์กลางการพัฒนาเศรษฐกิจการท่องเที่ยวเชิงอัตลักษณ์และการเกษตรปลอดภัย ที่เป็นมิตรกับสิ่งแวดล้อมของอนุภูมิภาคลุ่มแม่น้ำโขง"

เป้าประสงค์รวม

๑. สร้างการเติบโตทางเศรษฐกิจให้มีการขยายตัวมากขึ้นประชาชนมีรายได้พึ่งพาตนเองได้และหลุดพ้นจากความยากจน

๒. ทุกภาคส่วนมีการบริหารจัดการสิ่งแวดล้อมที่ดีและความรับผิดชอบต่อสังคมโดยการมีส่วนร่วมจากทุกภาคส่วน

๓. รายได้จากการท่องเที่ยวของกลุ่มจังหวัดเพิ่มมากขึ้น

๔. เพิ่มพูนค่าผลผลิตทางการเกษตรที่สำคัญโดยเป็นสินค้าเกษตรปลอดภัยและเป็นมิตรกับสิ่งแวดล้อม

ประเด็นยุทธศาสตร์

ยุทธศาสตร์ที่ ๑ การเพิ่มศักยภาพการค้าชายแดน

กลยุทธ์

๑. พัฒนาศูนย์ข้อมูล และระบบฐานข้อมูล ด้านการค้า การลงทุน

ยุทธศาสตร์ที่ ๒ ยกระดับการค้า การผลิตสินค้าทางการเกษตร

กลยุทธ์

๑. พัฒนาและปรับปรุงแหล่งน้ำเพื่อการเกษตร

๒. พัฒนาทักษะแรงงานด้านการเกษตร (ยางพารา)

๓. เพิ่มประสิทธิภาพการผลิต ผลผลิตทางการเกษตร

๔. เพิ่มศักยภาพการผลิต ผลผลิตทางการเกษตร

๕. ส่งเสริมและสนับสนุนการผลิต และการแปรรูปสินค้าทางการเกษตรให้ได้มาตรฐาน

๖. สร้างเครือข่ายการบริหารจัดการการเกษตรแบบครบวงจรและพัฒนาช่องทางการตลาด

ยุทธศาสตร์ที่ ๓ การพัฒนาศักยภาพการท่องเที่ยวเชิงนิเวศ

กลยุทธ์

๑. การพัฒนาศูนย์ข้อมูล และระบบฐานข้อมูลด้านการท่องเที่ยว
๒. พัฒนาบุคลากรด้านการท่องเที่ยว
๓. พัฒนาแหล่งท่องเที่ยวเพื่อรองรับนักท่องเที่ยวทั้งในและต่างประเทศ
๔. พัฒนาเครือข่ายอุตสาหกรรมการท่องเที่ยวและบริการ
๕. ส่งเสริมกิจกรรมด้านการท่องเที่ยว
๖. พัฒนาโลจิสติก เพื่อเชื่อมโยงแหล่งท่องเที่ยวของกลุ่มจังหวัด

๓. ยุทธศาสตร์การพัฒนาจังหวัดอุดรธานี

วิสัยทัศน์ : เมืองน่าอยู่ ศูนย์กลางการค้าการลงทุนของอนุภูมิภาคลุ่มน้ำโขง

พันธกิจ

๑. พัฒนาสิ่งอำนวยความสะดวกปัจจัยพื้นฐาน การคมนาคมขนส่ง และการยกระดับมาตรฐานสถานประกอบและแรงงานเพื่อเพิ่มขีดความสามารถในการแข่งขันการค้า การลงทุนอนุภูมิภาคลุ่มน้ำโขง
๒. พัฒนาการผลิตสินค้าเกษตรที่สำคัญและยกระดับมาตรฐานการทำเกษตรปลอดภัยและเกษตรอินทรีย์
๓. ยกระดับคุณภาพชีวิตของประชาชนทั้งทางด้านร่างกาย จิตใจ และเสริมสร้างขีดความสามารถในการพัฒนาทุนมนุษย์และการลดความเหลื่อมล้ำโดยใช้หลักปรัชญาเศรษฐกิจพอเพียง
๔. ยกระดับอุตสาหกรรมไมซ์และการท่องเที่ยว โดยใช้วัตลักษณ์และศักยภาพด้านที่ตั้งเพื่อสร้างความเป็นเมืองศูนย์กลางไมซ์และการท่องเที่ยวของอนุภูมิภาคลุ่มน้ำโขง
๕. อนุรักษ์และฟื้นฟูทรัพยากรธรรมชาติและสิ่งแวดล้อม การบริหารจัดการน้ำ การจัดการขยะ/น้ำเสียเพื่อการใช้ประโยชน์อย่างยั่งยืน
๖. เสริมสร้างสังคมที่มั่นคง ความปลอดภัย ในชีวิตทรัพย์สินของประชาชน
๗. เพิ่มประสิทธิภาพการบริหารจัดการจังหวัดให้มีเอกภาพด้วยการบูรณาการการทำงานกันทุกภาคส่วนตามค่านิยม UDON TEAM

เป้าประสงค์รวม

เพื่อสร้างความเข้มแข็งและยั่งยืนทางด้านเศรษฐกิจให้เติบโตอย่างสมดุลควบคู่ไปกับการพัฒนาด้านสังคม ความมั่นคงปลอดภัย และการบำรุงรักษาทรัพยากรธรรมชาติสิ่งแวดล้อมให้น่าอยู่

ตัวชี้วัดความสำเร็จตามเป้าหมายการพัฒนาจังหวัด

ตัวชี้วัด : ร้อยละที่เพิ่มขึ้นของ GPP จังหวัด เฉลี่ย ๕ ปี ย้อนหลังต่อปี ค่าเป้าหมาย : ร้อยละ ๕

แนวทางการพัฒนา

กลยุทธ์ที่ ๑ การพัฒนาศักยภาพการค้าการลงทุนเพื่อเพิ่มขีดความสามารถในการแข่งขันในอนุภูมิภาคลุ่มน้ำโขง

กลยุทธ์ที่ ๒ การส่งเสริมการพัฒนาเกษตรอุตสาหกรรมยกระดับมาตรฐานการผลิตสินค้าเกษตรปลอดภัยและเกษตรอินทรีย์

กลยุทธ์ที่ ๓ การยกระดับคุณภาพชีวิตเพื่อสร้างความเข้มแข็งให้สังคมมีความพร้อมรับการเปลี่ยนแปลงทางเศรษฐกิจ สังคม และวัฒนธรรม

กลยุทธ์ที่ ๔ การยกระดับมาตรฐานอุตสาหกรรมไมซ์และการท่องเที่ยว โดยใช้อัตลักษณ์และศักยภาพที่ตั้งเพื่อสร้างความเป็นเมือง ศูนย์กลางไมซ์ของอนุภูมิภาคลุ่มน้ำโขง (GMSMICE & Tourism City)

กลยุทธ์ที่ ๕ การจัดการทรัพยากรธรรมชาติและสิ่งแวดล้อมเพื่อการใช้ประโยชน์อย่างยั่งยืน

กลยุทธ์ที่ ๖ การสร้างความมั่นคง ความปลอดภัยในชีวิตและทรัพย์สินของประชาชน

๑.๔ ยุทธศาสตร์การพัฒนาขององค์การบริหารส่วนจังหวัดอุดรธานี

๑) วิสัยทัศน์:

"เมืองน่าอยู่ ประตูสู่อินโดจีน ถิ่นมรดกโลก"

๒) ยุทธศาสตร์พัฒนา

(๑) ยุทธศาสตร์การพัฒนาด้านส่งเสริมการลงทุนและพาณิชยกรรม

๑. ทำให้เป็นศูนย์กลางการค้าการลงทุนด้านอุตสาหกรรมการเกษตร/เกษตรอินทรีย์ในกลุ่มอินโดจีน

๒. ทำให้มีการผลิตและการเพิ่มมูลค่าสินค้าการเกษตร/เกษตรอินทรีย์ให้ได้ตามมาตรฐานเป็นมิตรกับสิ่งแวดล้อมและเป็นที่ยอมรับของผู้บริโภค

๓. ทำให้เกษตรกร องค์กรเกษตรกร และวิสาหกิจชุมชน มีความเข้มแข็งและสามารถเป็นแกนกลางในการส่งเสริมพัฒนาด้านการเกษตรของท้องถิ่น

(๒) ยุทธศาสตร์การพัฒนาด้านส่งเสริมการท่องเที่ยว การบริหารจัดการและอนุรักษ์ทรัพยากรธรรมชาติและสิ่งแวดล้อม

๑. ทำให้เกิดการท่องเที่ยวที่หลากหลายและครอบคลุมสอดคล้องกับวิถีชีวิต วัฒนธรรม ประเพณี โดยเชื่อมโยงกันระหว่างชนบท/เมือง/ภูมิภาค/ประเทศ

๒. ทำให้เกิดการบริหารจัดการทรัพยากรธรรมชาติและสิ่งแวดล้อม ภูมิปัญญาท้องถิ่น วัฒนธรรมท้องถิ่นอย่างยั่งยืน

(๓) ยุทธศาสตร์การพัฒนาด้านการศึกษาและการกีฬา

๑. ทำให้นักเรียนในสังกัด อบจ.เกิดการเรียนรู้ที่สอดคล้องกับความต้องการดำรงชีวิตและยกระดับการเรียนรู้สู่ระดับสากล

๒. ทำให้นักเรียนในสังกัด สพฐ.จังหวัดอุดรธานี ได้รับโอกาสทางการศึกษาเพิ่มมากขึ้น

๓. ทำให้ภาคประชาชนเกิดกระบวนการเรียนรู้อย่างต่อเนื่องนำไปสู่การพัฒนาคุณภาพชีวิตที่ดีขึ้น

๔. ทำให้ประชาชนมีสุขภาพกายสุขภาพจิตที่ดีและมีใจรักในการออกกำลังกายรวมถึงการเสริมสร้างโอกาสแก่ผู้ที่สนใจและมีทักษะการกีฬาสู่สากล

๕. ทำให้เกิดการพัฒนาศักยภาพของประชาชนผู้สนใจและมีความสามารถสู่การกีฬาระดับสากล

(๔) ยุทธศาสตร์การพัฒนาด้านโครงสร้างพื้นฐาน

๑. ทำให้เกิดโครงข่ายทางหลวงท้องถิ่นที่เชื่อมกับเส้นทางหลัก เพื่อพัฒนาโครงสร้างพื้นฐานบ้านเมืองให้น่าอยู่

๒. ทำให้เกิดแหล่งน้ำด้านการเกษตร/อุปโภคบริโภค ที่มีระบบการบริหารจัดการน้ำอย่างมีประสิทธิภาพร่วมกับหน่วยงานภาคี ภาครัฐ ภาคท้องถิ่น และภาคประชาชนในชุมชน

(๕) ยุทธศาสตร์การพัฒนาด้านสังคมและคุณภาพชีวิต

๑. ทำให้ประชาชนมีคุณภาพชีวิตที่ดี มีคุณธรรมมีจิตสาธารณะ ชุมชนเข้มแข็ง

๒. ทำให้มีการพัฒนาและเพิ่มทักษะในการดำรงชีวิตแก่ ผู้ด้อยโอกาส ผู้พิการ ผู้สูงอายุ และผู้ติดเชื้อเอดส์

(๖) ยุทธศาสตร์การพัฒนาด้านการบริหารจัดการแบบบูรณาการ

๑. ทำให้บุคลากรในองค์กรมีศักยภาพที่สอดคล้องต่อภารกิจและเกิดการทำงานที่มีประสิทธิภาพ

๒. ทำให้เกิดการบริหารจัดการแบบบูรณาการร่วมกันทุกภาคส่วนทั้งภาครัฐ/ท้องถิ่น/ภาคเอกชน/ประชาชน

๓. เพื่อสร้างเครือข่ายการมีส่วนร่วมของประชาชนในการพัฒนาท้องถิ่น

๕. ยุทธศาสตร์การพัฒนาขององค์กรปกครองส่วนท้องถิ่นในเขตจังหวัดอุดรธานี (พ.ศ. ๒๕๖๑ – ๒๕๖๕)

๑. วิสัยทัศน์ (Vission)

"บรูณาการการพัฒนาท้องถิ่นอย่างมีคุณภาพ เพื่อส่งเสริมให้จังหวัดอุดรธานีเป็นเมืองน่าอยู่ เป็นศูนย์กลางการค้าการลงทุนอนุภูมิภาคลุ่มน้ำโขงอย่างยั่งยืน"

๒. พันธกิจ (Mission)

๑. การจัดทำแผนพัฒนาท้องถิ่นให้สอดคล้องกับแผนพัฒนาจังหวัด

๒. การพัฒนาระบบโครงสร้างพื้นฐาน สาธารณูปโภคและสาธารณูปการ

๓. การพาณิชย์ และส่งเสริมการลงทุน

๔. การส่งเสริมการท่องเที่ยว และกีฬา

๕. การจัดการศึกษา

๖. การสังคมสงเคราะห์และพัฒนาคุณภาพชีวิตเด็ก สตรี คนชราและผู้ด้อยโอกาส

๗. การส่งเสริมการมีส่วนรวมของราษฎรในการพัฒนาท้องถิ่น

๙. การคุ้มครอง ดูแล และบำรุงรักษาป่าไม้ ที่ดิน ทรัพยากรธรรมชาติและสิ่งแวดล้อม

๑๐. การส่งเสริมประชาธิปไตย ความเสมอภาคและสิทธิเสรีภาพของประชาชน

๑๑. การส่งเสริมศิลปะ วัฒนธรรม จารีต ประเพณีและภูมิปัญญาท้องถิ่น

๑๒. การกำจัดขยะมูลฝอย สิ่งปฏิกูล และมลพิษต่างๆ

๑๓. การรักษาความสงบเรียบร้อย ส่งเสริมสนับสนุนการป้องกันและรักษาความปลอดภัยในชีวิตและทรัพย์สิน

๓. ยุทธศาสตร์การพัฒนา (Strategy)

๓.๑ ยุทธศาสตร์การพัฒนาที่ ๑ การพัฒนาศักยภาพการค้าการลงทุนเพื่อเพิ่มขีดความสามารถในการแข่งขันในอนุภาคลุ่มน้ำโขง

แนวทางการพัฒนา

๑.) ส่งเสริมอุตสาหกรรมและพัฒนาแรงงานมุ่งสู่ความเป็นเลิศ

๒.) ส่งเสริมการตลาดและแผนธุรกิจให้แก่กลุ่มเป้าหมายอุดรธานี ๔.๐

๓.) พัฒนาโครงสร้างพื้นฐานสิ่งอำนวยความสะดวกเพื่อเป็นศูนย์กลางการค้าบริการ

๔.) สร้างมูลค่าเพิ่มผลิตภัณฑ์และบริการเพื่อให้แข่งขันได้

๓.๒ ยุทธศาสตร์การพัฒนาที่ ๒การส่งเสริมการพัฒนาเกษตรอุตสาหกรรม ยกระดับมาตรฐานการผลิตสินค้าเกษตรปลอดภัยและเกษตรอินทรีย์

แนวทางการพัฒนา

๑.) ขยายผลองค์ความรู้การทำเกษตรตามหลักปรัชญาเศรษฐกิจพอเพียง

๒.) พัฒนาโครงสร้างพื้นฐานการเกษตร

๓.) เพิ่มประสิทธิภาพการผลิต การแปรรูปสินค้าเกษตรปลอดภัยและเกษตรอินทรีย์

๔.) ส่งเสริมการตลาดสินค้าเกษตร

๓.๓ ยุทธศาสตร์การพัฒนาที่ ๓ การยกระดับคุณภาพชีวิตเพื่อสร้างความเข้มแข็งให้สังคมมีความพร้อมกับการเปลี่ยนแปลงทางเศรษฐกิจ สังคม วัฒนธรรม และเทคโนโลยี

แนวทางการพัฒนา

๑.) ส่งเสริมการเตรียมความพร้อมสังคมผู้สูงอายุสุขภาพดี

๒.) พัฒนาคุณภาพการศึกษาและคุณภาพชีวิตคนอุดรธานีทุกกลุ่มวัย

๓.) ลดความเลื่อมล้ำด้านสังคมคนอุดรธานีด้วยหลักปรัชญาของเศรษฐกิจพอเพียง

๔.) พัฒนาระบบบริหารจัดการด้านสังคมคุณภาพชีวิต

๓.๔ ยุทธศาสตร์การพัฒนาที่ ๔ การยกระดับมาตรฐานอุตสาหกรรมไมซ์การท่องเที่ยว และอุตสาหกรรมกีฬาโดยใช้อัตลักษณ์และศักยภาพด้านที่ตั้งเพื่อสร้างความเป็นเมืองศูนย์กลางของอนุภาคลุ่มน้ำโขง

แนวทางการพัฒนา

๑.) ส่งเสริมการตลาดและการประชาสัมพันธ์จุดขายโดยเน้นศักยภาพที่มีเอกลักษณ์

๒.) สนับสนุนการสร้างคลัสเตอร์เชื่อโยงกลุ่มผู้ผลิตสินค้า

๓.) พัฒนาบุคลากรด้านอุตสาหกรรมไมซ์การท่องเที่ยว และอุตสาหกรรมกีฬา

๔.) พัฒนาโครงสร้างพื้นฐานและสิ่งอำนวยความสะดวกด้านการบริหารจัดการ

อุตสาหกรรมไมซ์ การท่องเที่ยว และอุตสาหกรรมกีฬา

๓.๕ ยุทธศาสตร์การพัฒนาที่ ๕ การจัดการทรัพยากรธรรมชาติและสิ่งแวดล้อมเพื่อการใช้ประโยชน์อย่างยั่งยืน

แนวทางการพัฒนา

๑.) ปกป้อง อนุรักษ์ ฟื้นฟู ทรัพยากรธรรมชาติและสิ่งแวดล้อม

๒.) พัฒนาแหล่งน้ำและนำไปใช้ประโยชน์อย่างสูงสุด

๓.) ส่งเสริมการจัดการสิ่งแวดล้อมและการนำกลับมาใช้ประโยชน์

๔.) พัฒนาระบบเครือข่ายด้านการบริหารจัดการทรัพยากรธรรมชาติ
และสิ่งแวดล้อม

๓.๖ ยุทธศาสตร์การพัฒนาที่ ๖การเสริมสร้างความมั่นคง ความปลอดภัยในชีวิตทรัพย์สินของประชาชน

แนวทางการพัฒนา

๑.) ส่งเสริมการเรียนรู้วิถีการปกครองในระบบประชาธิปไตยอันมีพระมหากษัตริย์
ทรงเป็นพระประมุข

๒.) ป้องกันปัญหาและแก้ไขปัญหายาเสพติดและจัดระเบียบสังคม

๓.) รักษาความปลอดภัยในชีวิตและทรัพย์สินของประชาชน

๔.) ยกระดับมาตรฐานการบริหารจัดการด้านป้องกันและบรรเทาสาธารณะ

๓.๗ ยุทธศาสตร์การพัฒนาที่ ๗ ด้านบริหารจัดการแบบบูรณาการ

แนวทางการพัฒนา

๑.) ส่งเสริมและพัฒนาศักยภาพของท้องถิ่นทุกๆ ด้านตามหลักบริหารบ้านเมืองที่ดี

๒.) ส่งเสริมให้ประชาชนเข้ามามีส่วนร่วมในการจัดทำแผนพัฒนาท้องถิ่น

๓.) ประสานบูรณาการแผนพัฒนาท้องถิ่นมิให้เกิดความทับซ้อนของพื้นที่ในการดำเนินงาน เพื่อประโยชน์สูงสุดของประชาชน

๖. ความเชื่อมโยงของยุทธศาสตร์

ยุทธศาสตร์การพัฒนาขององค์กรปกครองส่วนท้องถิ่นในเขตจังหวัดอุดรธานี ทั้ง ๖ ยุทธศาสตร์ มีความเชื่อมโยงและสอดคล้องกับแผนยุทธศาสตร์ชาติ ๒๐ ปี แผนพัฒนาเศรษฐกิจและสังคมแห่งชาติฉบับที่ ๑๒ แผนพัฒนาภาค แผนพัฒนากลุ่มจังหวัด แผนพัฒนาจังหวัดอุดรธานี ยุทธศาสตร์การพัฒนาองค์การบริหารส่วน

จังหวัดอุดรธานี โดยมีเป้าหมายสำคัญที่นำทิศทางการพัฒนาท้องถิ่นไปสู่ความมั่นคง มั่งคั่ง ยั่งยืน สังคมน่าอยู่ร่วมกันอย่างมีความสุข และครอบคลุมทุกมิติพัฒนา ซึ่งทุกประเด็นต้องการบูรณาจากทุกภาคส่วนทั้งหน่วยงานภาครัฐ ภาคเอกชน และความต้องการของภาคประชาสังคม ท้องถิ่นและชุมชน อย่างเป็นเอกภาพ เพื่อประโยชน์สูงสุดในการพัฒนาพื้นที่จังหวัดอุดรธานี

โครงสร้างความเชื่อมโยงยุทธศาสตร์พัฒนาขององค์กรปกครองส่วนท้องถิ่นในเขตจังหวัดอุดรธานี (พ.ศ. ๒๕๖๑ – ๒๕๖๕)

ยุทธศาสตร์ชาติ ๒๐ ปี

๑. ความมั่นคง
๒. ความสามารถในการแข่งขัน
๓. การพัฒนาและเสริมสร้างศักยภาพ
๔. การสร้างโอกาสความเสมอภาคและเท่าเทียมกันทางสังคม
๕. การสร้างการเติบโตบนคุณภาพชีวิตที่เป็นมิตรกับสิ่งแวดล้อม
๖. การปรับสมดุลและพัฒนาระบบการบริหารจัดการภาครัฐ

⇩

แผนพัฒนาเศรษฐกิจและสังคมแห่งชาติ ฉบับที่ ๑๒

๑.การสร้างและพัฒนาศักยภาพมนุษย์
๒. การสร้างความเป็นธรรมและลดความเหลื่อมล้ำในสังคม
๓.การสร้างความเข้มแข็งทางเศรษฐกิจและแข่งขันได้อย่างยั่งยืน
๔.การเติบโตที่เป็นมิตรกับสิ่งแวดล้อมเพื่อการพัฒนาอย่างยั่งยืน
๕.การเสริมสร้างความมั่นคงแห่งชาติเพื่อการพัฒนาประเทศสู่ความมั่งคั่งและยั่งยืน
๖. การบริหารจัดการในภาครัฐ การป้องกันการทุจริต ประพฤติมิชอบและธรรมาภิบาลในสังคมไทย
๗. การพัฒนาโครงสร้างพื้นฐานและระบบโลจิสติกส์
๘. การพัฒนายุทธศาสตร์ เทคโนโลยี วิจัย และนวัตกรรม
๙. การพัฒนาภาคเมือง และพื้นที่เศรษฐกิจ
๑๐. ความร่วมมือระหว่างประเทศเพื่อการพัฒนา

⇩

ยุทธศาสตร์ภาคตะวันออกเฉียงเหนือ

๑.บริหารจัดการน้ำให้เพียงพอต่อการพัฒนาเศรษฐกิจและคุณภาพชีวิตอย่างยั่งยืน
๒. แก้ปัญหาความยากจนและพัฒนาคุณภาพชีวิตผู้มีรายได้น้อยเพื่อลดความเหลื่อมล้ำทางสังคม
๓. สร้างความเข้มแข็งของฐานเศรษฐกิจภายในควบคู่กับการแก้ปัญหาทรัพยากรธรรมชาติและสิ่งแวดล้อม
๔. พัฒนาการท่องเที่ยวเชิงบูรณาการ
๕. ใช้โอกาสจากการพัฒนาโครงข่ายคมนาคมขนส่งที่เชื่อมโยงพื้นที่ เศรษฐกิจหลักภาคกลางและพื้นที่ระเบียบเศรษฐกิจภาคตะวันออก (EEC) เพื่อพัฒนาเมือง และพื้นที่เศรษฐกิจใหม่ ๆ ของภาค
๖.พัฒนาความร่วมมือและใช้ประโยชน์จากข้อตกลงกับประเทศเพื่อนบ้านในการสร้างความเข้มแข็งทางเศรษฐกิจตามแนวชายแดนและแนวระเบียบเศรษฐกิจ

ยุทธศาสตร์กลุ่มจังหวัดภาคตะวันออกเฉียงเหนือตอนบน ๑

๑. การส่งเสริมการพัฒนาเศรษฐกิจ การผลิตและการบริการที่เป็นมิตรกับสิ่งแวดล้อม
๒. ยกระดับการท่องเที่ยวเชิงอัตลักษณ์ด้านอารยธรรม ประวัติศาสตร์ วัฒนธรรมและประเพณีของอนุภูมิภาคลุ่มแม่น้ำโขง
๓. เพิ่มศักยภาพการผลิตทางการเกษตรและการสร้างมูลค่าเพิ่มเพื่อการแข่งขัน

ยุทธศาสตร์การพัฒนาจังหวัดอุดรธานี

๑. การพัฒนาศักยภาพการค้าการลงทุนเพื่อเพิ่มขีดความสามารถในการแข่งขันด้วยเทคโนโลยีที่ทันสมัยและเป็นสากล
๒. การส่งเสริมการพัฒนาเกษตรอุตสาหกรรม ยกระดับมาตรฐานการผลิตสินค้าเกษตรปลอดภัยและเกษตรอินทรีย์
๓. การยกระดับคุณภาพชีวิตเพื่อสร้างความเข้มแข็งให้สังคมมีความพร้อมรับการเปลี่ยนแปลงทางเศรษฐกิจสังคมและวัฒนธรรม
๔. การพัฒนาการท่องเที่ยวเชิงอนุรักษ์ การบริการและการส่งเสริมศิลปวัฒนธรรม ประเพณีท้องถิ่น
๕. การจัดการทรัพยากรธรรมชาติและสิ่งแวดล้อมเพื่อการใช้ประโยชน์อย่างยั่งยืน
๖. การเสริมสร้างความมั่นคง ความปลอดภัยในชีวิตและทรัพย์สินของประชาชน

⇩

ยุทธศาสตร์การพัฒนาองค์การบริหารส่วนจังหวัดอุดรธานี

๑. ด้านส่งเสริมการลงทุนและพาณิชยกรรม
๒. ด้านทรัพยากรธรรมชาติและสิ่งแวดล้อม
๓. ด้านการศึกษาและการกีฬา
๔. ด้านโครงสร้างพื้นฐาน
๕. ด้านพัฒนาสังคมและคุณภาพชีวิต
๖. ด้านการบริหารจัดการแบบบูรณาการ

⇩

ยุทธศาสตร์การพัฒนาองค์กรปกครองส่วนท้องถิ่นในเขตจังหวัดอุดรธานี(พ.ศ. ๒๕๖๑ – ๒๕๖๕)

๑. การพัฒนาศักยภาพการค้าการลงทุนเพื่อเพิ่มขีดความสมารถในการแข่งขันในอนุภาคลุ่มน้ำโขง
๒. การส่งเสริมการพัฒนาเกษตรอุตสาหกรรม ยกระดับมาตรฐานการผลิตสินค้าเกษตรปลอดภัยและเกษตรอินทรีย์
๓. การยกระดับคุณภาพชีวิตเพื่อสร้างความเข้มแข็งให้สังคมมีความพร้อมกับการเปลี่ยนแปลงทางเศรษฐกิจ สังคมและวัฒนธรรม
๔. การยกระดับมาตรฐานอุตสาหกรรมไมซ์การท่องเที่ยว และอุตสาหกรรมกีฬา โดยใช้อัตลักษณ์และศักยภาพด้านที่ตั้งเพื่อสร้างความเป็นเมืองศูนย์กลางไมซ์ของอนุภาคลุ่มน้ำโขง
๕. การจัดการทรัพยากรธรรมชาติและสิ่งแวดล้อมเพื่อการใช้ ประโยชน์อย่างยั่งยืน
๖. การเสริมสร้างความมั่นคง ความปลอดภัยในชีวิตทรัพย์สินของประชาชน
๗. ด้านบริหารจัดการแบบบูรณาการ

๗. กรอบการประสานโครงการพัฒนาระหว่างองค์กรปกครองส่วนท้องถิ่นกับองค์การบริหารส่วนจังหวัดอุดรธานี

กรอบการประสานโครงการพัฒนาที่มาจากการบูรณาการร่วมกันระหว่างองค์กรปกครองส่วนท้องถิ่นและโครงการพัฒนาระหว่างองค์กรปกครองส่วนท้องถิ่นกับองค์การบริหารส่วนจังหวัด ส่วนราชการหรือ รัฐวิสาหกิจ หรือดำเนินการตามประกาศคณะกรรมการการกระจายอำนาจให้แก่องค์กรปกครองส่วนท้องถิ่น เรื่อง กำหนดอำนาจและหน้าที่ในการดำเนินการจัดระบบบริการสาธารณะขององค์กรปกครองส่วนท้องถิ่น ประกาศ ณ วันที่ ๑๓ สิงหาคม ๒๕๔๖ ดังนี้

๑. อำนาจหน้าที่ของส่วนราชการหรืออำนาจหน้าที่ขององค์กรปกครองส่วนท้องถิ่น หมายถึง การดำเนินการตามอำนาจหน้าที่ของส่วนราชการ หรือองค์กรปกครองส่วนท้องถิ่นตามพระราชบัญญัติกำหนดแผนและขั้นตอนการกระจายอำนาจให้แก่องค์กรปกครองส่วนท้องถิ่น พ.ศ.๒๕๔๒

๒. โครงการพัฒนาที่ประชาชนในเขตองค์กรปกครองส่วนท้องถิ่นตั้งแต่ ๒ แห่งขึ้นไปได้ประโยชน์และได้ทำความตกลงกันไว้ หมายถึง โครงการพัฒนาที่องค์กรปกครองส่วนท้องถิ่นตั้งแต่ ๒ แห่งขึ้นไปจะต้องดำเนินการร่วมกันเพื่อแก้ไขปัญหาหรือตอบสนองความต้องการของประชาชนในเขตองค์กรปกครองส่วนท้องถิ่นหรือเพื่อให้บรรลุเป้าหมายการพัฒนาในภาพรวมของจังหวัด

๓. ขนาดของโครงการและงบประมาณในการดำเนินโครงการพัฒนา หมายถึง โครงการพัฒนาที่มีขนาดของโครงการใหญ่ ใช้งบประมาณจำนวนมากและองค์กรปกครองส่วนท้องถิ่นที่ไม่สามารถดำเนินได้โดยโครงการดังกล่าวอาจส่งผลในภาพรวมของการพัฒนาในระดับจังหวัดก็ได้

๔. ความซับซ้อนของโครงการที่ต้องการความชำนาญเป็นพิเศษ หมายถึง โครงการพัฒนาที่ต้องใช้เทคนิคในการดำเนินการตามโครงการค่อนข้างสูง หรือเป็นโครงการพัฒนาที่ต้องใช้ผู้เชี่ยวชาญเฉพาะด้านในการกำกับดูแลหรือเป็นที่ปรึกษาในการดำเนินโครงการถึงจะบรรลุเป้าหมายของโครงการ

๕. โครงการที่กระทบต่อทรัพยากรธรรมชาติ สภาพแวดล้อมและสภาพภูมิสังคม หมายถึง โครงการพัฒนาที่ดำเนินการแล้วอาจส่งผลกระทบต่อธรรมชาติ และสภาพแวดล้อม ที่ทำให้สภาพแวดล้อมเปลี่ยนแปลงหรืออาจส่งผลกระทบต่อสภาพภูมิสังคม วัฒนธรรม จารีตประเพณี สภาพความเป็นอยู่ตามปกติของประชาชนในวงกว้างเกินพื้นที่ความรับผิดชอบขององค์กรปกครองส่วนท้องถิ่น

๖. การป้องกันและบรรเทาสาธารณภัยในภาพรวมของจังหวัด หมายถึง การป้องกันบรรเทาสาธารณภัยที่เกิดในวงกว้าง เช่น อุทกภัย วาตภัย ธรณีพิบัติ ไฟป่า ที่องค์กรปกครองส่วนท้องถิ่นจะต้องร่วมมือป้องกันภัยดังกล่าวหรือภัยอันเกิดจากการกระทำของมนุษย์ต่อชีวิตและทรัพย์สิน การก่อความไม่สงบ การทำลายทรัพยากรธรรมชาติและสิ่งแวดล้อม การตัดไม้ทำลายป่าหรือภัยอันเกิดจากยาเสพติด เป็นต้น

๗. องค์ประกอบอื่นๆ ของสภาพพื้นที่ตามความจำเป็น หมายถึง ความแตกต่างในสภาพภูมิประเทศ ภูมิอากาศ สภาพแวดล้อมทางกายภาพและชีวภาพที่ส่งผลให้การดำเนินโครงการพัฒนาต้องปรับเปลี่ยนไปตามสภาพดังกล่าวตามความจำเป็น

๑.๕ ยุทธศาสตร์การพัฒนาอำเภอบ้านดุง

วิสัยทัศน์อำเภอบ้านดุง

วิสัยทัศน์ (Vision)

จากบริบทและกระแสของประชาคมโลกที่มีความห่วงใยต่อการเปลี่ยนแปลงความเจริญของสังคมก้าวหน้าแบบก้าวกระโดด และสภาวะแวดล้อมต่างๆ ด้วยศักยภาพของอำเภอบ้านดุง ที่มีพื้นที่กว้างขวาง มีแนวเขตติดต่อกับหลายอำเภอในเขตจังหวัดและหลายอำเภอในจังหวัดใกล้เคียง จึงมีความได้เปรียบในด้านที่ที่เป็นศูนย์กลางการศึกษา ตลาดการค้าและการคมนาคมขนส่งพื้นที่ทำการเกษตรมาก มีการประกอบอาชีพอุตสาหกรรมเกลือสินเธาว์ และทรัพยากรด้านแหล่งน้ำมากมาย พร้อมสำหรับการพัฒนาและจัดการเพื่อสนับสนุนการผลิตของภาคเกษตรกรรมให้มีประสิทธิภาพ ประกอบกับในพื้นที่มีโครงการพระราชดำริซึ่งถือเป็นแหล่งเรียนรู้ตั้งอยู่

ในพื้นที่หลายโครงการและมีคำขะโนดเป็นแหล่งท่องเที่ยวเชิงนิเวศน์ที่สำคัญ นอกจากนี้ประชาชนยังมีศิลปวัฒนธรรมและประเพณีอันดีงาม อำเภอบ้านดุงจึงได้ร่วมกับทุกภาคส่วนกำหนดวิสัยทัศน์การพัฒนาอำเภอบ้านดุง ดังนี้

" เมืองน่าอยู่ เพื่องฟูอุตสาหกรรมเกลือและการท่องเที่ยว
ศูนย์กลางการเกษตรและประมง ดำรงชีวิตแบบเศรษฐกิจพอเพียง "

พันธกิจ (Mission)

๑. สร้างรายได้ ลดรายจ่าย ขยายโอกาส และยกระดับคุณภาพชีวิตของประชาชนให้ดียิ่งขึ้นและยั่งยืน

๒. ส่งเสริมและพัฒนาระบบเศรษฐกิจ การค้าและ การลงทุน การท่องเที่ยวและการบริการให้ขยายตัวเพิ่มขึ้น

๓. อนุรักษ์ พัฒนาการบริหารจัดการทรัพยากรธรรมชาติและสิ่งแวดล้อมให้มีประสิทธิภาพและมีความยั่งยืน

๔. สร้างสังคมให้มีความเข้มแข็งบนพื้นฐานการเรียนรู้ ภูมิปัญญาท้องถิ่น และดำรงไว้ซึ่งการอนุรักษ์ศิลปวัฒนธรรมและประเพณีดั้งเดิมของท้องถิ่น

๕. พัฒนาองค์กรและบุคลากรให้มีศักยภาพเพิ่มขึ้นในการบริหารจัดการและการบริการภายใต้หลักการบริหารจัดการบ้านเมืองที่ดี (Good Governance)

ยุทธศาสตร์การพัฒนาอำเภอบ้านดุง (Strategic Issues)

ยุทธศาสตร์ที่ ๑ ด้านเสริมสร้างความเข้มแข็งของสังคมและคุณภาพชีวิตของประชาชนที่ดี
ยุทธศาสตร์ที่ ๒ ด้านพัฒนาการเกษตรและการประมงให้ได้มาตรฐานตามแนวเกษตรอินทรีย์
ยุทธศาสตร์ที่ ๓ ด้านการพัฒนาอุตสาหกรรมเกลือและผลิตภัณฑ์ชุมชน
ยุทธศาสตร์ที่ ๔ ด้านการพัฒนาและส่งเสริมการท่องเที่ยวเชิงวัฒนธรรม
ยุทธศาสตร์ที่ ๕ ด้านการบริหารจัดการทรัพยากรธรรมชาติและสิ่งแวดล้อมอย่างยั่งยืน
ยุทธศาสตร์ที่ ๖ ด้านการบริหารจัดการ

เป้าประสงค์หลัก (Goals)

๑. พัฒนาองค์กรภาครัฐให้มีคุณภาพและยั่งยืน โดยยึดหลักการบริหารจัดการบ้านเมืองที่ดีมีประสิทธิภาพพร้อมให้บริการ เพื่อประโยชน์สุขของประชาชน

๒. พัฒนาประชาชนให้มีคุณภาพชีวิตที่ดี มีการพัฒนาการทางเกษตรกรรม อุตสาหกรรม และการท่องเที่ยว พิชิตความยากจน สร้างชุมชนเข้มแข็งบนพื้นฐาน

๓. ยกระดับการบริหารจัดการทรัพยากรธรรมชาติ สิ่งแวดล้อม และวัฒนธรรมที่สอดคล้องกับวิถีชีวิตชุมชน

๔. สร้างความร่วมมือกับภาคีทุกภาคส่วน ในการพัฒนาสังคมและความมั่นคงของมนุษย์ให้มีความยั่งยืนในการดำรงชีวิต สามารถพัฒนาตนเอง ครอบครัวและชุมชนสังคมให้เป็นสังคมสันติสุข น่าอยู่ และยั่งยืน

๕. สร้างอำเภอบ้านดุงให้เป็นเมืองที่มีความสงบ ชุมชนเข้มแข็ง ประชาชนมีความปลอดภัยในชีวิตและทรัพย์สิน

๒. ยุทธศาสตร์ขององค์กรปกครองส่วนท้องถิ่น

๒.๑ วิสัยทัศน์

" เมืองน่าอยู่ คู่คุณภาพชีวิตที่ดี แหล่งธรรมชาติบึงหนองเรือ สร้างรายได้จากเกษตรปลอดภัยใส่ใจความพอเพียง "

๒.๒ ยุทธศาสตร์

๑. ด้านโครงสร้างพื้นฐานและการบริหารจัดการน้ำ

๒. ด้านการพัฒนาคุณภาพชีวิตและความเข้มแข็งของชุมชน

๓. ด้านการสร้างเสริมสุขภาพ การป้องกันโรค การแก้ไขปัญหายาเสพติด

๔. ด้านการบริหารจัดการทรัพยากรธรรมชาติและสิ่งแวดล้อมอย่างยั่งยืน

๕. ด้านการพัฒนาเศรษฐกิจ การพัฒนาการเกษตร

๖. การบริหารกิจการบ้านเมืองที่ดี

๒.๓ เป้าประสงค์

๑. พัฒนาระบบโครงสร้างพื้นฐาน บริการสาธารณะ ให้ได้มาตรฐาน พัฒนาแหล่งน้ำการเกษตร ให้มีปริมาณน้ำเพียงพอต่อความต้องการ

๒. ส่งเสริมคุณภาพชีวิตของประชาชน ให้ได้รับการศึกษาเรียนรู้ตลอดชีวิตเข้าถึงผลประโยชน์ สวัสดิการจากรัฐอย่างเท่าเทียมกัน สร้างความปลอดภัยในชีวิตและทรัพย์สิน ห่างไกลจากยาเสพติดนำค่านิยมหลักมาประยุกต์ใช้

๓. ส่งเสริมให้ประชาชนมีสุขภาพดี ได้รับบริการด้านสาธารณสุขอย่างทั่วถึง ป้องกันปัญหาการแพร่ระบาดของโรคและสุขอนามัย ฟื้นฟูระบบนิเวศน์เพื่อรักษาสมดุลของธรรมชาติ จัดการปัญหาขยะมูลฝอย

๔. การจัดการทรัพยากรธรรมชาติและสิ่งแวดล้อมเพื่อใช้ประโยชน์อย่างยั่งยืน

๕. พัฒนาเศรษฐกิจของประชาชน ให้มีรายได้ ลดรายจ่าย ส่งเสริมการค้า อาชีพ นำหลักปรัชญาเศรษฐกิจพอเพียงมาประยุกต์ใช้ในการดำรงชีวิต ส่งเสริมการท่องเที่ยว

๖. ส่งเสริมการมีส่วนร่วมของประชาชน ในทางการเมือง เศรษฐกิจ ความมั่นคงของชาติ ประยุกต์เทคโนโลยีเพื่อการการบริหารจัดการภาครัฐ เป็นประชาธิปไตย รักษาผลประโยชน์ของชาติสร้างความเป็นธรรมในสังคม

๒.๔ ตัวชี้วัด

๑. ด้านโครงสร้างพื้นฐานและการบริหารจัดการน้ำ

๑. จำนวนถนนภายในตำบลที่ได้รับมาตรฐานเพิ่มขึ้น

๒. ประชาชนภายในตำบลมีไฟฟ้าใช้ทุกครัวเรือนและมีไฟฟ้าสาธารณะ

๓. ระบบประปาหมู่บ้านครอบคลุมทุกพื้นที่และมีคุณภาพ

๔. ประชาชนไม่มีปัญหาเกี่ยวกับน้ำท่วมขังในฤดูฝน

๕. มีอาคารเพื่อการดำเนินกิจกรรมทางสาธารณะที่เพียงพอทั้งที่ทำการและหมู่บ้าน

๖. ประชาชนไม่มีปัญหาการขาดแคลนน้ำ เพื่อการอุปโภค บริโภค

๒. ด้านการพัฒนาคุณภาพชีวิตและความเข้มแข็งของชุมชน

๑. ประชาชนมีโอกาสทางการศึกษาที่เท่าเทียมกัน

๒. ประชาชนมีคุณภาพชีวิตที่ดี รักษาขนบธรรมเนียมท้องถิ่น

๓. ประชาชนได้รับสวัสดิการจากรัฐตามสิทธิ์ ๑๐๐ %

๔. ประชาชนมีความปลอดภัยในชีวิตและทรัพย์สิน

๕. ประชาชนใช้หลักปรัชญาเศรษฐกิจพอเพียงในการดำรงชีวิต

๓. ด้านการสร้างเสริมสุขภาพ การป้องกันโรค การแก้ไขปัญหายาเสพติด

๑. ประชาชนเข้าถึงการบริการแก้ไขปัญหาสุขภาพ

๒. ประชาชนมีจิตสำนึกในการอนุรักษ์และฟื้นฟูสภาพสิ่งแวดล้อม ให้น่าอยู่

๓. ประชาชนรู้จักวิธีคัดแยกขยะ กำจัดขยะ สิ่งปฏิกูล อย่างถูกวิธี

๔. ประชาชนมีสุขภาพที่ดี ห่างไกลจากโรค

๔. ด้านการบริหารจัดการทรัพยากรธรรมชาติและสิ่งแวดล้อมอย่างยั่งยืน

๑. จำนวนพื้นที่ป่าเพิ่มขึ้น

๕. ด้านการพัฒนาเศรษฐกิจ รายได้ การพัฒนาการเกษตร

๑. ประชาชนมีรายได้และอาชีพ ร้อยละ ๑๐๐

๒. มีสถานที่ส่งเสริมตลาดสินค้า

๓. ประชาชนมีความรู้หลักปรัชญาเศรษฐกิจพอเพียง

๖. ด้านการบริหารกิจการบ้านเมืองที่ดี

๑. ร้อยละของประชาชนเข้าร่วมกิจกรรมท้องถิ่น และได้รับผลประโยชน์จากการบริการสาธารณะ

๒. จำนวนประชาชนและเยาวชนมีความรู้ความเข้าใจ มีส่วนร่วมในการพัฒนาท้องถิ่น

๓. จำนวนการจัดอบรม การส่งบุคลากรเข้าอบรม และศึกษาดูงาน

๔. สนับสนุนวัสดุอุปกรณ์ในองค์การทุกปี

๕. จำนวนการบูรณาการการพัฒนากับหน่วยงานที่เกี่ยวข้อง

๖. จำนวนประชาชนที่ได้รับการปลูกฝังคุณธรรมจริยธรรม

๒.๕ ค่าเป้าหมาย

๑. ประชาชนได้รับบริการสาธารณะอย่างมีประสิทธิภาพ ประสิทธิผลและมีน้ำในการอุปโภคบริโภค

๒. ประชาชนได้รับสวัสดิการทั่วถึง มีโอกาสทางการศึกษา มีความปลอดภัยในชีวิตและทรัพย์สิน

๓. ประชาชนมีคุณภาพชีวิตที่ดี ได้รับการดูแลสุขภาพเชิงป้องกันทำสิ่งแวดล้อมให้น่าอยู่

๔. ป้องกันการบุกรุกป่า รณรงค์ปลูกป่าปลูกจิตสำนึกให้อนุรักษ์ทรัพยากรธรรมชาติ ลดปริมาณขยะ

๕. ประชาชนมีอาชีพและรายได้ที่พอเพียงต่อการดำรงชีวิต ปรับปรุงสินค้าหรือผลิตภัณฑ์เพื่อส่งเสริมการท่องเที่ยว

๖. สร้างโอกาสให้เข้าถึงการบริหารจัดการ ภาครัฐแบบประชาชนมีส่วนร่วม ลดขั้นตอนการปฏิบัติงาน สร้างความพึงพอใจต่อประชาชน

๒.๖.กลยุทธ์

ยุทธศาสตร์	กลยุทธ์
๑. ด้านโครงสร้างพื้นฐานและการบริหารจัดการน้ำ	๑. ก่อสร้าง ปรับปรุงและซ่อมแซมถนน ๒. ขยายและซ่อมแซมไฟฟ้า/ไฟฟ้าสาธารณะ/ไฟฟ้าพลังงานแสงอาทิตย์ ๓. ก่อสร้าง ปรับปรุงและซ่อมแซมระบบประปา ๔. ก่อสร้างและซ่อมแซมทางระบายน้ำ ๕. ก่อสร้าง ปรับปรุง ซ่อมแซมและพัฒนาสิ่งก่อสร้าง ๖. ก่อสร้างและปรับปรุงแหล่งน้ำเพื่ออุปโภค บริโภค ๗. ก่อสร้างและปรับปรุงแหล่งน้ำเพื่อการเกษตร
๒. ด้านการพัฒนาคุณภาพชีวิตและความเข้มแข็งของชุมชน	๑. ส่งเสริมการศึกษา ศาสนา กีฬา และนันทนาการ ๒. อนุรักษ์ขนบธรรมเนียม ประเพณี และวัฒนธรรมท้องถิ่น ๓. ส่งเสริมและพัฒนาคุณภาพชีวิตผู้สูงอายุ คนพิการ ผู้ป่วยเอดส์ ผู้ด้วยโอกาสและคนต่างชาติ ๔.ประชาชนมีความปลอดภัยในชีวิตและทรัพย์สิน ๕. ป้องกันและบรรเทาสาธารณภัย

	๖. การแก้ไขปัญหาในด้านอาชญากรรม การละเมิดสิทธิเด็กและสตรี ๗. ส่งเสริมสนับสนุนการดำเนินชีวิตตามหลักปรัชญาเศรษฐกิจพอเพียง ๘. ส่งเสริมโครงการ/กิจกรรมด้านการพัฒนาสตรีและครอบครัว ๙. ยกระดับคุณภาพชีวิตเพื่อสร้างความเข้มแข็งให้สังคมมีความพร้อมรับการเปลี่ยนแปลงทางเศรษฐกิจ สังคม และวัฒนธรรม ๑๐. การส่งเสริมให้ประชาชนมีค่านิยม ๑๒ ประการ
๓. ด้านการสร้างเสริมสุขภาพ การป้องกันโรค การแก้ไขปัญหายาเสพติด	๑. สนับสนุน ส่งเสริม รักษา ฟื้นฟู ป้องกัน ควบคุมโรคของประชาชน ๒. สนับสนุน ส่งเสริมกิจกรรมด้านสาธารณสุข ๓. การป้องกันและแก้ไขปัญหาสาธารณสุข ๔. การจัดการระบบการจัดเก็บขยะมูลฝอย สิ่งปฏิกูลและน้ำเสีย ๕. การป้องกันและแก้ไขปัญหายาเสพติดในชุมชนและสถานศึกษา
๔. ด้านการบริหารจัดการทรัพยากรธรรมชาติและสิ่งแวดล้อมอย่างยั่งยืน	๑. การอนุรักษ์และฟื้นฟูทรัพยากรธรรมชาติสิ่งแวดล้อมและรักษาความสมบูรณ์ของระบบนิเวศน์ ๒. การป้องกันและแก้ไขปัญหาขยะและมลภาวะเป็นพิษ ๓. การบริหารจัดการปัญหาไฟป่าและหมอกควัน ๔.การส่งเสริมสนับสนุนพลังงานทดแทน ๕. การบริหารจัดการทรัพยากรธรรมชาติและสิ่งแวดล้อมแบบมีส่วนร่วม
๕. ด้านการพัฒนาเศรษฐกิจ ด้านรายได้การพัฒนาการเกษตร	๑. การพัฒนาและส่งเสริมอาชีพ ๒. การสร้างงาน สร้างรายได้ ลดรายจ่าย ๓. ส่งเสริมการปลูกพืชใช้น้ำน้อยฤดูแล้ง ๔. การส่งเสริม สนับสนุน ศูนย์เรียนรู้การเพิ่มประสิทธิภาพ การผลิตสินค้าด้านการเกษตรและกิจการสหกรณ์ ๕. ส่งเสริมและพัฒนาสินค้า และจัดให้มีสถานที่จำหน่ายสินค้า ๖. การพัฒนาผลิตภัณฑ์และการบริการที่สอดคล้องกับแหล่งท่องเที่ยว ๗. การส่งเสริม พัฒนาเกษตรอุตสาหกรรมและยกระดับมาตรฐานการผลิตสินค้า ๘. การปรับปรุงและการเพิ่มประสิทธิภาพการคมนาคมขนส่ง
๖. การบริหารกิจการบ้านเมืองที่ดี	๑. การส่งเสริม สนับสนุน การขับเคลื่อนแผนพัฒนาท้องถิ่นแบบบูรณาการ ๒. การพัฒนาระบบสื่อสารและเทคโนโลยีสารสนเทศ ๓.การสนับสนุนการสร้างความปรองดองและสมานฉันท์ของคนในสังคม ๔. การสนับสนุนโครงการอันเนื่องมาจากพระราชดำริ ๕. การจัดกิจกรรมและโครงการเฉลิมพระเกียรติ ๖. การเพิ่มช่องทางรับรู้ข่าวสารและการมีส่วนร่วมของประชาชน ๗. การวางผังและปรับปรุงผังเมืองรวมและการวางผังชุมชน ๘. การสนับสนุนการจัดเก็บข้อมูลพื้นฐาน ๙. การดำเนินการป้องกันและลดอุบัติเหตุในช่วงเทศกาล ๑๐. การแก้ไขปัญหาการทุจริต ๑๑. การสนับสนุนการจัดทำบัญชีด้วยระบบคอมพิวเตอร์ ๑๒.การพัฒนาประสิทธิภาพการบริหารงานการคลัง ๑๓. การพัฒนาองค์กรและพัฒนาบุคลากรขององค์กรปกครองส่วนท้องถิ่น

๒.๗ จุดยืนทางยุทธศาสตร์ (Positioning) ขององค์การบริหารส่วนตำบลโพนสูง

จากประเด็นความเชื่อมโยงยุทธศาสตร์ที่สำคัญของแผนพัฒนาเศรษฐกิจและสังคมแห่งชาติฉบับที่ ๑๒ ยุทธศาสตร์ชาติและยุทธศาสตร์จังหวัด จะเห็นได้ว่ามีความเชื่อมโยงกันอย่างชัดเจนในการนำมาเป็นแนวทางกำหนดประเด็นยุทธศาสตร์การพัฒนาขององค์กรปกครองส่วนท้องถิ่น ซึ่งการกำหนดประเด็นยุทธศาสตร์การพัฒนาที่ชัดเจนจะเป็นการเตรียมการพัฒนา เป็นการนำภูมิคุ้มกันที่มีอยู่ พร้อมทั้งเร่งสร้างภูมิคุ้มกันในท้องถิ่นให้เข้มแข็งขึ้น เพื่อเตรียมความพร้อมคน สังคม และระบบเศรษฐกิจของชุมชนให้สามารถปรับตัวรองรับผลกระทบจากการสภาวการณ์เปลี่ยนแปลงได้อย่างเหมาะสม โดยให้ความสำคัญกับการพัฒนาคน สังคมเศรษฐกิจภายในชุมชนให้มีคุณภาพ ใช้ทรัพยากรที่มีอยู่ภายในชุมชนอย่างคุ้มค่าและเกิดประโยชน์สูงสุด รวมทั้งสร้างโอกาสทางเศรษฐกิจด้วยฐานความรู้ เทคโนโลยี นวัตกรรม และความคิดสร้างสรรค์ บนพื้นฐานการผลิตและการบริโภคที่เป็นมิตรต่อสิ่งแวดล้อมซึ่งจะนำไปสู่การพัฒนาเพื่อประโยชน์สุขที่ยั่งยืนของชุมชนตามหลักปรัชญาของเศรษฐกิจพอเพียงองค์การบริหารส่วนตำบลโพนสูง จึงได้กำหนดจุดยืนทางยุทธศาสตร์ (Positioning) คือ

" เป็นศูนย์กลางการพัฒนา การศึกษา การลงทุน เกษตรกรรม เมืองน่าอยู่ คู่ธรรมมาภิบาล "

๒.๘ ความเชื่อมโยงของยุทธศาสตร์ในภาพรวม

การจัดทำแผนพัฒนาท้องถิ่นของ อบต.มีความเชื่อมโยงของยุทธศาสตร์ในภาพรวม ดังนี้

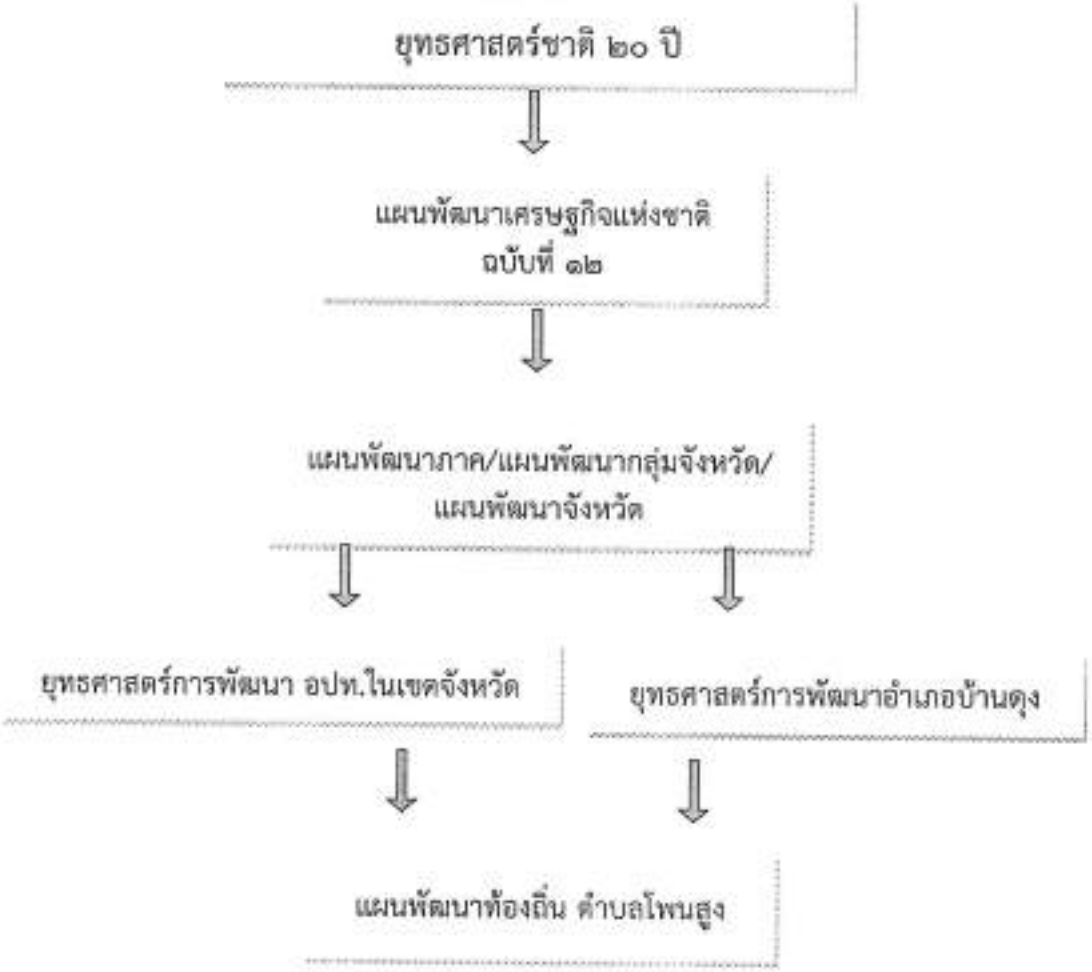

แผนผังขั้นตอน/กระบวนการการจัดทำแผน

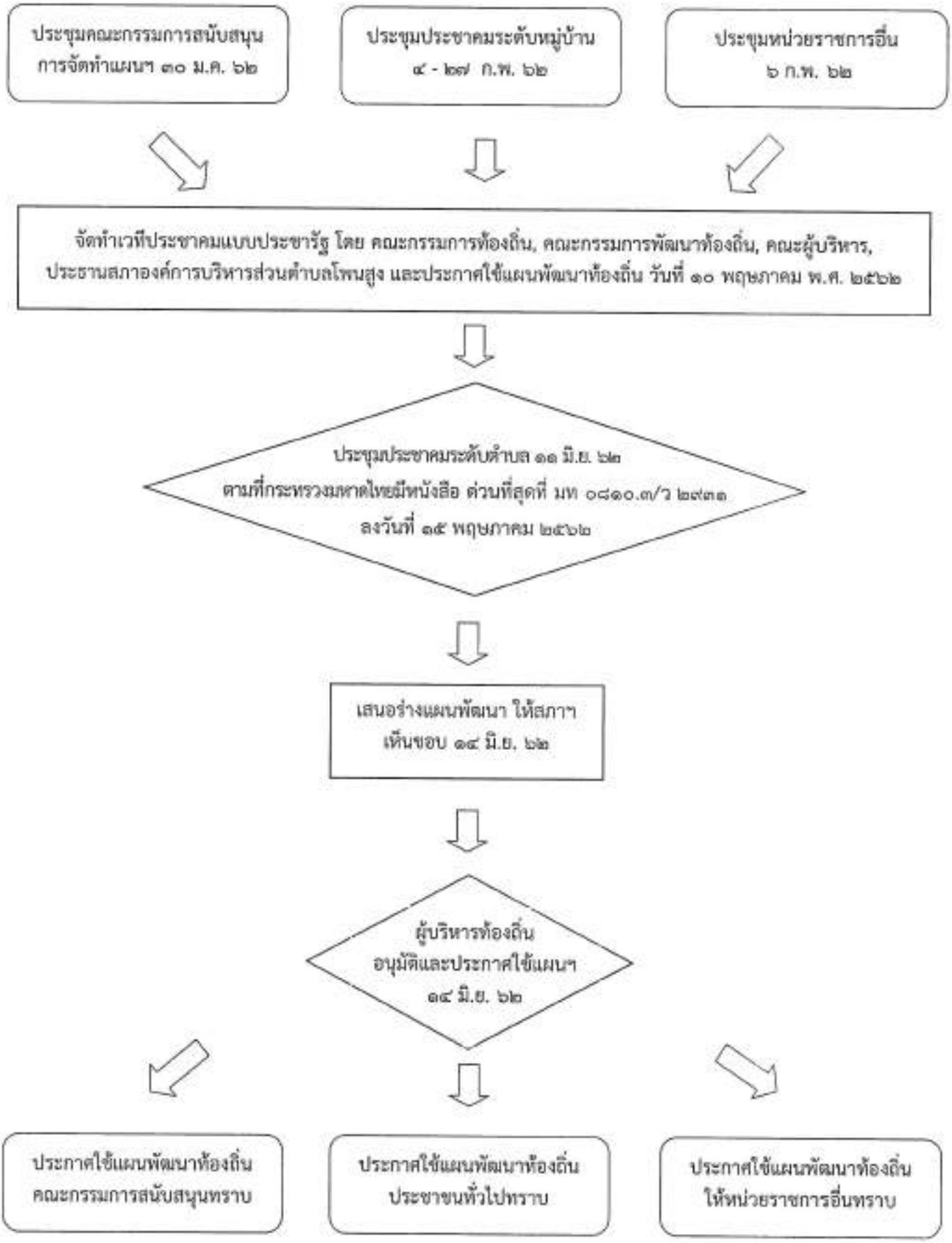

๓ การวิเคราะห์เพื่อพัฒนาท้องถิ่น

๓.๑ ผลการวิเคราะห์กรอบการจัดทำยุทธศาสตร์ขององค์กรปกครองส่วนท้องถิ่น

ในการจัดทำแผนพัฒนาท้องถิ่นสี่ปีของ อบต.ได้ใช้การวิเคราะห์ SWOT Analysis / Demand (Demand Analysis) / Global Demand และ Trend ปัจจัยและสถานการณ์การเปลี่ยนแปลงที่มีผลต่อการพัฒนา อย่างน้อยต้องประกอบด้วย การวิเคราะห์ศักยภาพด้านเศรษฐกิจ ด้านสังคม ด้านทรัพย์ธรรมชาติและสิ่งแวดล้อม ซึ่งมีรายละเอียดดังนี้

๑) จุดแข็ง (S : Strength)

- ประชาชนมีความพร้อมที่จะให้ความร่วมมือกับทางราชการในการพัฒนาท้องถิ่น
- ชุมชนเข้มแข็งได้รับการบริการสาธารณะด้านโครงสร้างพื้นฐานครบถ้วน
- ประชาชนยังยึดมั่นในขนบธรรมเนียมประเพณีและวัฒนธรรมท้องถิ่น
- มีตลาดชุมชนและของเอกชนอย่างละ๑แห่ง
- ประชากรส่วนใหญ่มีอาชีพเกษตรกรรมผลผลิตทางการเกษตรที่สำคัญได้แก่ข้าวอ้อยและมันยางพาราเลี้ยงสัตว์ ฯลฯ
- ศูนย์พัฒนาเด็กเล็ก ๕ แห่ง
- มีการประสานความร่วมมือระหว่าง อบต.กับส่วนราชการในพื้นที่
- มีความสงบ มีความปลอดภัยและปลอดมลพิษ
- ผู้นำชุมชนให้ความร่วมมือในการพัฒนาท้องถิ่น
- มีระบบประปาเพิ่มขึ้นทำให้มีน้ำใช้อุปโภคบริโภคตลอดทั้งปี
- มีประเพณีแห่ดาวคริสต์มาสที่สืบสานวัฒนธรรมประเพณีที่โดดเด่นของหมู่บ้านโพนสูงและเป็นที่รู้จักอย่างแพร่หลาย
- มีศาสนา ๒ ศาสนา
- อบต. มีระบบแอปพลิเคชั่นประชาสัมพันธ์ให้ประชาชนได้รับทราบข้อมูลข่าวสาร
- มีการให้บริการด้านการสื่อสารของบริษัททีโอที ทรูมูฟ และมีสัญญาณโทรศัพท์ไร้สายของเอกชนหลายบริษัท
- มีกองทุนในหมู่บ้าน เช่น การออมเงิน ธนาคารข้าว ฯลฯ
- มีกลุ่มอาชีพแม่บ้าน กลุ่มปุ๋ยชีวภาพ กองทุนเงินสาธารณสุขมูลฐานชุมชน

๒) จุดอ่อน (W : Weakness)

- คนในวัยทำงานคนหนุ่มสาวอพยพไปหางานทำในเมืองและต่างประเทศ
- ส่วนใหญ่ประชาชนประกอบอาชีพทางการเกษตรเพียงอย่างเดียวทำให้ขาดรายได้
- ประชาชนไม่สามารถรวมกลุ่มกันเพื่อดำเนินการด้านเศรษฐกิจของชุมชนในรูปของกลุ่มอาชีพอย่างเข้มแข็ง
- ขาดแหล่งเก็บกักน้ำเพื่อการอุปโภคบริโภคและเพื่อการเกษตรไม่เพียงพอ
- ขาดสถานศึกษาระดับฝึกอาชีพ ขาดแหล่งงานรองรับแรงงานว่างงานนอกฤดูกาล

๓)โอกาส (O : Opportunity)

- มีเส้นทางคมนาคมสะดวกสามารถรองรับการขยายตัวของการลงทุนทางเศรษฐกิจ
- ได้รับความร่วมมือสนับสนุนจากหน่วยงานของรัฐเป็นอย่างดีการปฏิรูป ระบบราชการทำให้พนักงานเกิดความกระตือรือร้นในการปฏิบัติงาน
- ผู้บริหารท้องถิ่นมีนโยบายให้ประชาชนมีส่วนร่วมในการพัฒนาท้องถิ่นของตนเอง

๔) ข้อจำกัด (T : Threat)

➢ มีงบประมาณจำกัดเมื่อเทียบกับภารกิจหน้าที่ต่างๆตามกฎหมายที่กำหนดให้เป็นอำนาจหน้าที่ตามกฎหมายอื่นตามภารกิจถ่ายโอนฯ ตามนโยบายท้องถิ่น นโยบายจังหวัดและนโยบายรัฐบาล

➢ งบประมาณที่ได้รับจากส่วนกลาง ไม่เพียงพอในการบริหารงาน

➢ กฎหมายและระเบียบต่างๆ ในการปฏิบัติงานทำให้ขาดความคล่องตัวในการบริหารงาน

➢ การถ่ายโอนภารกิจต่างๆ ไม่เป็นไปในแนวทางเดียวกัน ทำให้การปฏิบัติงาน เกิดความล่าช้าไม่เป็นไปตามวัตถุประสงค์ที่วางไว้

➢ การพัฒนาบางด้านต้องเป็นไปตามกฎหมาย จึงไม่สามารถดำเนินการแก้ปัญหาได้ ต้องอาศัยความเสียสละของหมู่บ้านเท่านั้น ซึ่งบางครั้งก็ทำได้ยากมาก

การสรุปสถานการณ์พัฒนา (การวิเคราะห์จุดเข็ง จุดอ่อน โอกาส และอุปสรรค)

องค์การบริหารส่วนตำบลโพนสูง ได้ดำเนินการวิเคราะห์สภาวการณ์และศักยภาพ เพื่อชี้ให้เห็นถึงศักยภาพ ปัญหาและความต้องการของประชาชน โดย อบต.ได้ดำเนินการวิเคราะห์ข้อมูล ดังต่อไปนี้

(๑) การวิเคราะห์ข้อมูลเพื่อการจัดทำแผนพัฒนา

➢ ด้านโครงสร้างพื้นฐานสามารถจำแนกได้ดังนี้

๑) มีเส้นทางคมนาคมในพื้นที่เทศบาลที่เป็นถนนคอนกรีตเสริมเหล็ก ร้อยละ ๗๐ เป้าหมายคือต้องการให้ได้มากกว่านี้หรือร้อยละ ๑๐๐ โดยผู้บริหารมีนโยบายที่จะดำเนินการก่อสร้างถนนคอนกรีตเสริมเหล็กทุกสาย ปัญหาคือ งบประมาณจำกัด การแก้ปัญหาคือ ประสานความร่วมมือกันในหลายๆ ฝ่าย เพื่อที่จะขอรับงบประมาณให้กับประชาชนในพื้นที่ และวิธีการที่จะดำเนินการแก้ไขอย่างไร ทั้งนี้ อบต.ก็ได้ตั้งงบประมาณในส่วนนี้ไว้แล้ว

๒) การขยายเขตไฟฟ้าปัจจุบันมีไฟฟ้าใช้ทุกครัวเรือน คิดเป็น ๙๕ เปอร์เซ็นต์ ปัญหาคือไฟฟ้าส่องสว่างทางหรือที่สาธารณะยังไม่สามารถดำเนินการครอบคลุมพื้นที่ได้ทั้งหมด เนื่องจากพื้นที่ที่มีความต้องการให้ติดตั้งไฟฟ้าส่องสว่างนั้นยังไม่เป็นที่สาธารณะ จึงไม่สามารถดำเนินการได้เช่นเดียวกับถนน

๓) การประปา ทุกหมู่บ้าน มีระบบประปาใช้ แต่ที่ใช้มานานเริ่มมีอุปกรณ์ชำรุด

➢ ด้านที่อยู่อาศัยและการอุปโภคบริโภค

จากการสำรวจข้อมูลพื้นฐานพบว่า ประชากรในพื้นที่มีที่อยู่อาศัยที่มั่นคง ปัญหาคือ มีจำนวน ๑๗ ครัวเรือน ที่ยังต้องการความช่วยเหลือในการซ่อมแซมที่อยู่อาศัย การแก้ปัญหาคือได้มีโครงการซ่อมแซมบ้านผู้มีรายได้น้อย แต่เป็นคนดี แต่งบประมาณมีจำกัดถ้ามีงบประมาณที่มากกว่านี้ อบต.ก็จะดำเนินการให้ได้ครอบคลุมทุกหลังคาเรือน

(๒) การวิเคราะห์ข้อมูลด้านเศรษฐกิจ

จากการสำรวจข้อมูลพื้นฐานพบว่า ประชากรส่วนใหญ่ทำการเกษตร ร้อยละ ๗๐ เช่น ข้าว อ้อย มันสำปะหลัง ตามลำดับ รายได้ส่วนมากมาจากการทำการเกษตร และมีรายได้จากสัตว์เลี้ยงไม่มาก คนอายุ ๑๕ – ๖๐ ปีมีอาชีพและรายได้และที่ไม่รายได้มี ๑๖ คน ผู้สูงอายุ ๖๐ ปีขึ้นไป ร้อยละ ๙๐ มีอาชีพและมีรายได้และภายในพื้นที่มีอุตสาหกรรมเกลือถ้าเปรียบเทียบอัตราการว่างงานทั้งจังหวัด ร้อยละ ๐.๙๗ ถือว่าอัตราการว่างงานของประชากรในเขต อบต.มีอัตราที่ต่ำกว่ามาก ประชากรบางส่วนมีรายได้จากการรับจ้างทั้งในพื้นที่และนอกพื้นที่ หมู่บ้านในเขตตำบลมีอาชีพค้าขาย มีห้างร้าน ร้านค้า ทำให้มีรายได้มากจากการค้าขาย ซึ่งภาวะเศรษฐกิจของ อบต.จึงไม่เท่ากัน แต่ปัญหาก็คือ รายได้เฉลี่ยต่ำกว่าคนละ ๓๐,๐๐๐ บาทต่อปีร้อยละ ๗๕ ไม่มีการเก็บออม สาเหตุเป็นเพราะว่าราคาผลผลิตทางการเกษตรต่ำค่าครองชีพสูง มีเงินแต่ซื้อของได้น้อยลง ประชากรมีพื้นที่ในการทางเกษตรบางส่วนในที่ที่มีน้ำท่วมเป็นประจำ บางพื้นที่ภาวะฝนทิ้งช่วง มีพื้นที่ในการทำการเกษตรน้อย การขยายตัวของประชากร

เพิ่มขึ้นมาก เริ่มเกิดเป็นชุมชนแออัดและส่งผลกระทบกับสภาวะแวดล้อม เช่น ปริมาณการปล่อยน้ำเสีย เลี้ยงสัตว์จากครัวเรือนลงสู่รางระบายน้ำมีมากขึ้น เกิดปัญหาการร้องเรียนมายัง อบต. การแก้ปัญหาคือ อบต.ก็ได้ลงพื้นที่แก้ไขปัญหาในทุกครั้ง รวมทั้งได้จัดโครงการทำความสะอาดท่อและรางระบายน้ำในชุมชน ผลที่ได้ปัญหาการระบายน้ำลดลง ประชาชนมีจิตสำนึกและมีส่วนร่วมมากขึ้น

(๓) การวิเคราะห์ข้อมูลสังคม

➢ ด้านแรงงาน

จากการสำรวจข้อมูลพื้นฐานพบว่า ประชากรที่มีอายุ ๑๕ – ๖๐ ปี อยู่ในกำลังแรงงาน ร้อยละ ๙๕ เมื่อเทียบกับอัตราส่วนกับจังหวัด ร้อยละ ๗๓.๙๙ ซึ่งสูงกว่ามาก แต่ค่าแรงในพื้นที่ต่ำกว่าระดับจังหวัด โดยเฉพาะแรงงานด้านการเกษตร ประชากรอายุระหว่าง ๒๕ – ๕๐ ปี บางส่วน ไปรับจ้างทำงานนอกพื้นที่ รวมทั้งแรงงานที่ไปทำงานต่างประเทศ

➢ ด้านสุขภาพและสาธารณสุข

จากการสำรวจข้อมูลพื้นฐานพบว่า ประชาชนกรส่วนมากมีสุขภาพที่ดี มีการคัดกรองสุขภาพให้กับประชาชนกลุ่มเสี่ยง โรคที่มักเกิดแก่ประชากรในชุมชน เช่นกัน ได้แก่ โรคความดัน เบาหวาน โรคเอดส์ โรคไข้เลือดออก มือ-ปาก-เท้าในเด็ก และโรคอื่นๆ อีกมาก มีสถิติเข้ารับการรักษาพยาบาล ปัญหาคือ ประชาชนบางรายไม่ยอมไปคัดกรองหรือตรวจสุขภาพประจำปี การแก้ไขปัญหา คือ อบต.และหน่วยงานสาธารณสุข โรงพยาบาล ได้จัดกิจกรรมร่วมมือกันรณรงค์ให้ชุมชนเห็นความสำคัญในเรื่องนี้ซึ่งก็ได้ผลในระดับหนึ่ง ประชาชนให้ความร่วมมือเป็นอย่างดี แต่ต้องเป็นการดำเนินการอย่างต่อเนื่องเป็นประจำทุกปี สำหรับเด็กแรกเกิด - ๖ ปี ผู้ปกครองสามารถเลี้ยงดูตรงตามเกณฑ์มาตรฐาน จากการสำรวจข้อมูลพื้นฐาน บางครัวเรือนไม่ได้กินอาหารที่ถูกสุขลักษณะ การใช้ยาเพื่อบำบัดอาการเจ็บป่วยที่ไม่เหมาะสม การออกกำลังกายยังไม่สม่ำเสมอ และประชากรส่วนมากไม่ได้รับการตรวจสุขภาพ ปัญหาเหล่านี้ อบต.พยายามอย่างยิ่งที่จะแก้ไข โดยร่วมมือกับโรงพยาบาลสาธารณสุข จัดกิจกรรมเพื่อแก้ไขปัญหา

➢ ด้านการศึกษา

จากการสำรวจข้อมูลพื้นฐานพบว่า ประชากรอายุ ๑๕ – ๖๐ ปีเต็ม ร้อยละ ๙๙ อ่าน เขียนภาษไทยและคิดเลขอย่างง่ายได้ เด็กอายุ ๖ – ๑๕ ปี ร้อยละ ๑๐๐ ได้รับการศึกษาภาคบังคับ ๙ ปีได้เรียนต่อชั้นมัธยมศึกษาปีที่ ๔ หรือเทียบเท่า และที่ไม่ได้เรียนต่อมีงานทำ ร้อยละ ๙๙ด้านการศึกษาอยู่ในเกณฑ์ที่ดี ปัญหาคือ ยังไม่สามารถที่จะแข่งขันกับเมืองใหญ่ๆ ได้ การแก้ปัญหาของ อบต. ได้จัดกิจกรรมให้กับเด็กของศูนย์พัฒนาเด็กเล็ก การสนับสนุนอาหารเสริมนม อาหารกลางวัน ในทันทางโรงเรียนในเขตพื้นที่ และร่วมกันจัดกิจกรรมต่างๆ กับทางโรงเรียน

➢ ด้านผังเมือง

จากการวิเคราะห์ผังเมืองรวมเป็นการนำข้อมูลด้านผังเมืองมาเพื่อวิเคราะห์กำหนดแนวทางการพัฒนาทางกายภาพในมิติพื้นที่ จากการตรวจสอบร่างผังเมืองรวมพอจะสรุปได้ว่า ตำบลโพนสูง เป็นที่ดินประเภทชนบทและเกษตรกรรม สามารถใช้ประโยชน์ที่ดินเพื่อเกษตรกรรมคลังสินค้า การสาธารณูปโภคและสาธารณูปการเป็นส่วนใหญ่ สำหรับการใช้ประโยชน์ที่ดินเพื่อกิจการอื่นให้ใช้ได้ไม่เกินร้อยละ ๓๐ ของที่ดินประเภทนี้ ห้ามใช้ประโยชน์ในที่ดินเพื่อกิจการตามที่กำหนด

เมื่อวิเคราะห์ขอบข่ายการประกอบกิจกรรมในพื้นที่ตำบลโพนสูงเห็นได้ว่าพื้นที่ถูกกำหนดในร่างข้อกำหนดผังเมืองรวม สามารถที่จะทำการส่งเสริมอาชีพด้านการเกษตรทั้งด้านพืชและด้านสัตว์ การส่งเสริมสถานประกอบการที่ไม่ขัดต่อข้อกำหนดเช่น ร้านจำหน่ายก๊าซ สถานที่ใช้ก๊าซ และสถานที่จำหน่ายอาหารที่ใช้ก๊าซ การจัดสรรที่ดินเพื่อการอยู่อาศัย สามารถส่งเสริมการจัดการสิ่งแวดล้อมภายในตำบล การให้บริการประชาชนด้านสาธารณูปโภค การส่งเสริมด้านสาธารณสุข การศึกษา ศาสนาและวัฒนธรรม รวมถึงคุณภาพชีวิตต่างๆ ของประชาชนในตำบลได้

➢ ด้านเทคโนโลยี

จากพื้นที่ตำบลที่อยู่ใกล้เขตอำเภอบ้านตุง จะมีเครือข่ายการติดตั้งอินเตอร์เนตได้หลากหลาย ประชาชนในพื้นที่มีการติดต่อสื่อสารได้หลายทาง และมีการติดตั้งเครือข่าย WIFI ในศาลากลางบ้าน หมู่ที่ ๑๐ หมู่ที่ ๑๑ เพื่ออำนวยความสะดวกต่อประชาชนในการขายสินค้าทางออนไลน์ได้ ในส่วนพื้นที่ทางการศึกษาหรือโรงเรียนก็มีสัญญานเนตไว้บริการประชาชน ตำบลจึงมีความพร้อมในการเป็นผู้นำทางเทคโนโลยี

➢ ด้านค่านิยมของคนในพื้นที่

จากการสำรวจข้อมูลพื้นฐานพบว่า ประชากรมีกิจกรรมทางศาสนา(พุทธ) คริสต์ ประชากรในเขต อบต.ให้ความร่วมมือกันทำกิจกรรมสาธารณะต่างๆ ผู้สูงอายุตำบลโพนสูง ผู้พิการได้รับการดูแล ปัญหาคือ ประชากรในครัวเรือนมีการดื่มสุรา สูบบุหรี่ รวมทั้งที่เป็นครั้งคราว บางครัวเรือนขาดความอบอุ่น การแก้ปัญหาของ อบต. คือ จัดกิจกรรมต่างๆ ในชุมชน พยายามที่จะให้ทุกส่วนทุกฝ่ายทุกคนมีส่วนร่วมและรณรงค์ให้เห็นถึงโทษของการดื่มสุรา ให้หมู่บ้านเห็นความสำคัญของครอบครัว เช่น การแข่งขันกีฬาชุมชน แอโรบิค งานประเพณี เป็นต้น

➢ ด้านความปลอดภัยในชีวิตและทรัพย์สิน

จากการสำรวจข้อมูลพื้นฐานพบว่า ส่วนมากครัวเรือนมีการป้องกันอุบัติภัยอย่างถูกวิธีมีความปลอดภัยในชีวิตและทรัพย์สินมีการป้องกันอุบัติเหตุ อาชญากรรม วิธีการแก้ปัญหาของ อบต.ที่สามารถดำเนินการได้ตามอำนาจหน้าที่และงบประมาณที่มีอยู่อย่างจำกัด คือการติดตั้งกล้องวงจรปิด ติดตั้งสัญญาณไฟกระพริบทางร่วมทางแยก รวมทั้งได้ตั้งจุดตรวจ จุดสกัด จุดบริการจำนวน ๖ จุด ในช่วงเทศกาลที่มีวันหยุดหลายวัน เพื่ออำนวยความสะดวกให้กับประชาชน แต่ปัญหาที่พบเป็นประจำคือการทะเลาะวิวาทของกลุ่มวัยรุ่นโดยเฉพาะในสถานที่จัดงานดนตรี งานมหรสพ เป็นปัญหาที่ชุมชนได้รับผลกระทบเป็นอย่างมาก การแก้ไขปัญหา คือการแจ้งเตือนให้ผู้ปกครองดูแลบุตรหลานของตน ประชาสัมพันธ์ให้ทราบถึงผลกระทบ ผลเสียหาย และโทษที่ได้รับจากการเกิดเหตุทะเลาะวิวาท การขอความร่วมมือไปยังผู้นำ การขอกำลังจาก ตำรวจ ผู้นำ อปพร. เพื่อระงับเหตุไม่ให้เกิดความรุ่นแรง แต่จะไม่ให้เกิดขึ้นเลยยังเป็นปัญหาที่ปัจจุบันไม่สามารถที่จะแก้ไขได้ ทั้งที่มีการร่วมมือกันหลายฝ่าย เป็นเรื่องที่ทาง อบต.จะต้องหาวิธีที่จะแก้ไขปัญหาให้กับประชาชนต่อไปตามอำนาจหน้าที่ที่สามารถดำเนินการได้

➢ ด้านยาเสพติด

ปัญหายาเสพติด จากการที่ทางสถานีตำรวจภูธรบ้านตุงได้แจ้งให้กับ อบต.ทราบนั้นพบว่าในเขต อบต.มีผู้ที่ติดยาเสพติดแต่เมื่อเทียบกับพื้นที่อื่นถือว่ามาก และยังไม่พบผู้ค้า เหตุผลก็เนื่องมาจากว่าได้รับความร่วมมือกับทางผู้นำ ประชาชน หน่วยงานของ อบต.ที่ช่วยสอดส่องดูแลอยู่เป็นประจำ การแก้ไขปัญหาของ อบต.สามารถทำได้เฉพาะตามอำนาจหน้าที่เท่านั้น เช่น การณรงค์ การประชาสัมพันธ์ การแจ้งเบาะแส การฝึกอบรมให้ความรู้ ถ้านอกเหนือจากอำนาจหน้าที่ ก็เป็นเรื่องของอำเภอหรือตำรวจแล้วแต่กรณี ทั้งนี้ หน่วยงานก็ได้ให้ความร่วมมือมาโดยตลอด

(๔) การวิเคราะห์ข้อมูลด้านทรัพยากรธรรมชาติและสิ่งแวดล้อม

ในพื้นที่ของ อบต.ส่วนมากเป็นพื้นที่สำหรับเพาะปลูก ที่อยู่อาศัย ร้านค้า สถานประกอบการตามลำดับ และมีพื้นที่เพียงเล็กน้อยที่เป็นพื้นที่สาธารณะ ทรัพยากรธรรมชาติในพื้นที่ ก็ได้แก่ ดิน น้ำ ต้นไม้ อากาศที่ไม่มีมลพิษ ปัญหาคือ เนื่องจากว่าพื้นที่บางส่วนเป็นดินเค็ม น้ำใต้ดินก็เค็ม หรือไม่ก็เป็นน้ำกร่อย ไม่สามารถที่จะนำน้ำจากใต้ดินมาใช้ในการอุปโภคบริโภคได้ ต้องอาศัยน้ำดิบจากแหล่งอื่น และน้ำฝน น้ำในการเกษตรก็ต้องรอฤดูฝน มีแหล่งน้ำใช้ในการเกษตรไม่เพียงพอ ปัญหาคือยังไม่สามารถหาแหล่งน้ำสำหรับการเกษตรได้เพิ่มขึ้น เพราะพื้นที่ส่วนมากเป็นของประชาชน เอกชน ปัญหาด้านขยะ เมื่อชุมชนแออัดขยะก็มากขึ้น การแก้ไขปัญหา อบต.ได้จัดทำโครงการเพื่อแก้ปัญหาให้กับประชาชนและเป็นไปตามความต้องการของประชาชนเช่นโครงการจัดหาถัง

ขยะรองรับขยะให้ครอบคลุมทั้งพื้นที่โครงการปลูกต้นไม้ในวันสำคัญต่างๆในพื้นที่ของตนเองและที่สาธารณะรวมทั้งปรับปรุงสภาพภูมิทัศน์ของเมืองให้ร่มรื่นสวยงามให้เป็นเมืองน่าอยู่เป็นที่พักผ่อนหย่อนใจของประชาชน

๓.๒ การประเมินสถานการณ์สภาพแวดล้อมภายนอกที่เกี่ยวข้อง

การจัดทำแผนยุทธศาสตร์ขององค์การบริหารส่วนตำบลโพนสูง มีความสอดคล้องเชื่อมโยงกับนโยบายและยุทธศาสตร์ในระดับต่างๆ เช่น นโยบายของรัฐบาล แผนพัฒนาเศรษฐกิจและสังคมแห่งชาติ ฉบับที่ ๑๒(พ.ศ. ๒๕๖๐-๒๕๖๔) แผนการบริหารราชการแผ่นดิน ยุทธศาสตร์ประเทศ (Country Strategy) ยุทธศาสตร์การพัฒนาเพื่อเสริมความมั่นคงของชาติ ยุทธศาสตร์การพัฒนาเชิงพื้นที่ ยุทธศาสตร์กลุ่มจังหวัด ยุทธศาสตร์การพัฒนาจังหวัด ยุทธศาสตร์การพัฒนาขององค์กรปกครองส่วนท้องถิ่นในเขตจังหวัดอุดรธานี นโยบายของผู้บริหารองค์การบริหารส่วนตำบลโพนสูง เป็นต้น แผนยุทธศาสตร์ขององค์การบริหารส่วนตำบลโพนสูง เป็นเครื่องมือที่สำคัญในการกำหนดทิศทางการพัฒนาตำบลตามอำนาจหน้าที่ที่กำหนดไว้ในขั้นตอนการกระจายอำนาจให้แก่องค์กรปกครองส่วนท้องถิ่น เป็นแผนที่เกิดจากการมีส่วนร่วมของประชาชนในการร่วมแสดงความคิดเห็นเกี่ยวกับปัญหา ความต้องการของประชาชนเอง ซึ่งจะทำให้การแก้ไขปัญหาเป็นไปอย่างถูกต้องตรงกับปัญหาที่เกิดขึ้นจริง ทำให้ประชาชนได้รับประโยชน์สูงสุดจากการดำเนินงานขององค์การบริหารส่วนตำบลโพนสูง